京城日報
朝刊
本紙定價 一部金六錢 一箇月金一圓卅錢 郵稅一箇月金十五錢 外國送り郵稅共一箇月金四圓
廣告掲載料 五號十五字詰一行金一圓五〇 場所指定料(一行增二)金二十錢以上增
京城府太平通 京城日報社 振替京城一二三番 發行所

新なる進展なし
前回までの協議內容を再檢討
第二次日米非公式會談

【ワシントン廿二日同盟】第二次日米非公式會談はウオードマン・パーク・ホテル內のハル國務長官の私室において野村、來栖兩大使およびハル長官三者鼎坐して二十二日午後八時より同十一時まで三時間にわたり行はれた、會談終了後國務省當局は左の如く言明した＝本日の會談は今日まで行はれた協議の內容をさらに檢討したものであり特に新しい進展はなかつた、來週早々さらに會談を行ふこととなろう＝なほ野村、來栖兩大使は本日の會談については沈默をまもつた

好調を辿るか
公式會談以上の重要性

【ワシントン二十二日同盟】二十二日夜の日米非公式會談に引續き二十三日の日曜日は會談の豫定なく二十四日後さらに會談を續ける筈である、二十二日の會談は特に重大視されるものであるがなほ行詰りには逢着してゐない模樣である

【ワシントン廿二日同盟】廿二日のいはゆるエービーシーデー諸國代表會談において胡適大使が特に初めから同席せず、會談が二時間も進んだのち參加したことは單に同大使が病氣であつたといふ表面の理由によるものでなく、そこに重大意味があるものとすべきであるが、支那側に會談の內容を逐一報告してゐるか否かについては疑問がある、ハリフアックス英大使が辭去するに際し記者團の質問に答へ「日米會談の將來に樂觀を誇張して考へることも、またこれを輕くみることも出來ぬものだ」と述べたことは一面外交的な言葉ではあるが、ある程度日米會談の現在の狀態を暗示するものである

廿二日エービーシーデー諸國會議で發言權をもつとも大きくもつてゐるものは、いふまでもなく英國であり、殊に英國は會談の成功を願つてゐることは米國以上だと一般にみられてゐる、エービーシーデー諸國といつても米國が肚を割つて相談してゐるのは英國であり、單に廿二日の會談に限らず英國側にはつゞけに日米會談の經過を報告してゐるとみるべきである、米人筋の觀測では前記會談は今回の日米非公式會談に先立ちかういふ風にするからといふためを押すためにこれらの諸國の意向を一應聽取するためだとみてをり、日本側から提出された案に對しこれら諸國の意見を聞く必要があつたためで、今日までの經過を報告するばかりではないといつてゐる、かくて米消息筋では廿二日後の非公式會談により重要性をおいてゐるがいふまでもなく非公式會談が公式會談より重要性をもつことはあり得ることで、少くとも米國務當局は會談以來米國側では對案を纏めてゐたと信ずべき理由があり、廿二日のエービーシーデー諸國の會談はこれに關聯するものだとみられる

英・米・濠・蘭・蔣ら 五國會談ひらく
日米會談を中心に重要協議

【ワシントン廿二日同盟】ハル國務長官は廿二日午前十時四十五分英、濠、重慶、和蘭側代表を招致し長時間にわたり重要協議を遂げた、即ち十時四十五分ハル長官はハリフアックス英大使、ケーシー濠洲公使およびルードン和蘭公使を國務省に招き約一時間三十分にわたる會談ののち胡適重慶大使は病を押してハル長官の招致に應じて午後一時國務省に姿を現はし直ちにハル長官の部屋に入つたが、右會見は同一時三十五分まで繼續された、この時ハリフアックス英大使、ケーシー濠洲公使、ルードン和蘭公使は國務省を辭去したが、胡適重慶大使は國務省に居殘り、さらに十分間ハル長官と協議した、右に關し消息筋では、ハル長官が野村、來栖兩大使と極東問題につき包括的に意見の交換を行つたのち、かかる五ケ國會談を開催した事實を極めて重視し事態の推移を注視してゐる

三國代表談

【ワシントン廿二日同盟】廿二日行はれた五ケ國會談は今後の日米會談の進展に重大な影響を與へるものとして各方面から注視されてゐるが、會談終了後ハリフアックス英大使、胡適重慶大使および國務省當局はそれぞれ左の如く語つた

ハ英大使談 本日の會談は極東情勢に關し、單に一般的協議を行つたものであり、ハル長官は右會談の結果を本國政府に通報するやうな要請はしなかつた、今後本日と同種の會談開催の豫定はない、日米會談において兩國間に何らかの意見の相違があるかどうかとの質問に對しては何もいひたくない、しかし余は日米會談の困難なことを過少評價するものではなく、それかといつてこれを過大視するものでもない、また本日の會談で日本側の提案が討議されたか否かについては何もいへない、われくは日米會談についてはハル長官に信頼してゐるし、長官が現在までとられた方針には十分同意するものである

胡適大使談 ABCD諸國の意見は一致してをり、重慶の地位については現在までのところ何ら變化を抱いてゐないし、余をびつくりさせるやうなものは一つもない

國務省當局談 本日の會談においては參加諸國を繞る國際情勢の全般にわたる協議が行はれたが、何らの結論乃至決定に到達しなかつた、なほハル長官は本日夕刻ウオードマン・パーク・ホテルの私室で野村、來栖兩大使と非公式會談を行ふことを希望してゐる

量より質に重點
國府の建軍工作
陣容整備、使命に邁進

【南京廿二日同盟】和平反共建國の旗幟を高く掲げ多難な治安建設に邁進してゐる國民政府軍隊は軍事委員會委員長汪精衛氏の統率下に總兵力四十萬、三十餘師〇個旅、〇獨立團に達する堂々の陣容を誇示し國民政府の礎石となつて敵對政權たる重慶側の各種軍隊および共產軍の治安攪亂工作に困惑堅實な建軍の步武を進めつゝあるが、この國軍の充實に邁進して獻兵、稅警團、保安隊などの外廓組織を逐次整備擴充されいづれも着るしい成果を記錄して日滿華三國條約調印の輝かしい一周年記念日を迎へんとしてゐる、今國民政府の治安建設狀況を見るに還都一周年記念日の前後より着々これた各部隊の整備改編はすでに大陸完了し七月一日より揚子江南岸蘇州以北地區に展開中の淸鄉工作は友軍たる日本軍と協力して積極的に活動するとともに各地のわが謀略戰に協力赫々たる戰果を擧げてゐるほか今春和平運動に參加して來た李長江將軍麾下の第一集團軍は揚子江北岸蘇北地區に在つて治安維持に成果を收め、十一月一日より軍事委員會蘇北行營が開設されて蘇北十六縣の軍、政兩權が行營主任臧卓中將の手に委ねられることとなり、引つゞき治安、內政の建設に努力中である、このほかにも漢口、開封兩綏靖主任公署を行營に改組する方針となつてゐる、これら陣容整備の進捗に對應しかつ今後の工作を積極化するため十一月中旬全軍の師長、參謀長等將官約百名を南京に招集、約十日間にわたり大規模な戰略演習を實施することになつてゐる、しかして右の如き國民政府の軍事建設の成功的進展は重慶側の將領の和平陣營への復歸者を增加せしめ、前記李長江將軍をはじめ數百、數千名の部下を率ゐ、復歸せるものは相當の數にのぼり最近にも河南省北部新鄉衞輝沿線にあつた第〇〇軍の郵鼎才氏はこのほど部下約一萬とともに和平運動に參加し軍事委員會委員に任命され、部下部隊は第〇〇師（師長文九華）として正規軍に編入せられた、各國並びに關係機關の建設狀況を概觀すれば次の通りである

一、稅警隊　南稅その他の稅務に從事する中國側の武裝隊で戰前は七ケ師團で編成され宋子文の手兵となつてゐたが、目下上海にある稅警學校ならびに南京の稅警幹部訓練團が養成訓練に當り與生隊の第一、第二支隊約二千は目下淸鄉區內で活躍中で素質訓練極めてよくめざましい成果をあげてゐることは周知の通りである、なほこの外第三、特別第二支隊の訓練を實施中で近く上海および蘇北方面の稅務工作に派遣されるはずである

二、中央陸軍軍官學校　汪主席を校長に戴く軍官學校は中堅的和平戰士の養成機關として蔣介石時代とは比較にならぬ雄大な規模をもつて去る十月十五日第一回幹部候補生一千四百名の收容を終り十一月一日より開講した、步兵科の外騎兵、砲兵、工兵、輜重などの特科が新設され南京戰生殘りの有名將校中將が教育長となつて和平戰士の第一線的な幹部養成に當つてゐる

三、中央空軍學校　常州にあり、練習機三、輸送機二の劣勢であつたが今回これを擴充し操生も百數十名に增員し明年一月より訓練を開始するとともに、また學校內に特殊飛行場を新設し一部をもつて地上警備に當らせるとともに他の一部をもつて對空防衞を擔當せしむる方針である、なほ三八名の將校は目下日本の航空事情視察のため訪日中である

四、保安隊　各省各特別市に置かれ省長、市長に統轄されてゐる
南京特別市＝首都警察廳下の市保安隊を擴大して〇〇個中隊編成を實施中である
上海特別市＝陳公博總司令の下に〇個縱隊一萬を目下配備中である
江蘇省＝上海周邊の太倉、崑山、常熟、松江四縣に配置すべく編成中であるが、淸鄉區內には保安隊を配置するため目下淸鄉委員會の手で編成中
浙江省＝浙東保安隊約一千を基幹部隊として杭州、蕭山方面に駐箚部隊を設置すべく編成中
安徽省＝蚌埠附近ならびに淮南鐵路沿線の巢州、和縣三方面に保安隊を置くことに決定し編成中
湖北省＝治安維持に任じてゐる各種部隊を省長のもとに統合し省保安隊改編に着手した

五、憲兵隊　首都憲兵隊が唯一のものであつたが國軍の擴大に伴ひ漸次擴張するに決し一部を蘇州に分派淸鄉工作に協力する

六、正規軍の整備
首都＝首都警衞師を擴充して第〇〇旅（旅長納鏡）を新設した
武漢地區＝信陽の第〇〇師、歸德の第〇〇師の外に第〇〇師（師長……）あり武漢分校を武漢軍官學校と改組し右三箇師の幹部教育訓練に當らしめることになつた
開封＝開封綏靖主任公署（主任劉郁芬）管轄下に第〇〇師（師長……）および第〇〇師あり後者は過般師長郭岩義が叛亂を起したため改編中だつたが最近業務に服してゐる、近く常州、無錫、江陰、崑山、太倉、常熟、鎭江などにも派遣する豫定である
歸德＝蘇豫邊區綏靖總司令胡毓坤麾下に暫編第一軍を新設し師風孝軍長の下に〇個師の兵力を擁するに至つた
海州＝既存の第〇旅（旅長李亞藩）及び第〇〇旅（旅長李讓甫）を統合して一個師を編成する豫定で目下折衝中である
三角地帶＝仁拔道將軍麾下の第一方面軍中南與綏靖沿線に在つた第〇師（師長劉文達）は蘇南地區に移駐し軍事委員會直轄となつたが蘇州に在つた第〇師は過般師長以下十數名の通敵者を出したため陣容の刷新を行ひ新師長に黃眞與、參謀長に仁祖宣兩氏が任命された、また第八師旅（南通）第九旅（南京）および獨立第一團を統合して第〇師（師長陳炎生）を新設したほか新編第二軍（軍長劉培緒）の第〇〇師（師長丁錫三）の配備變更を行ふこととなつてゐる

右の如く國民政府の治安關係は各方面にわたつて着々建設されその機構も擴充を見つゝあるが、國民政府としては量よりも質に重點を置き眞に和平建國軍たるの實力と權威とを具備することに意を用ひてゐる、そのため幹部將校の訓練を最も重視してゐる、中央軍官學校在學中の一千四百餘名の幹部候補生ならびに過般の中原會戰など山西方面においてわが方の捕虜となり、軍事委員會に引渡され目下南京にて再教育再訓練をうけつゝある將校八百名、兵二千餘名は相次いで國軍の一部に編入されたが和平建國軍の陣容はさらに一段と強化されるものとして多大の期待がかけられてゐる

新嘗祭
宮中の御儀

【東京電話】宮中新嘗祭の御儀は廿三日夕から廿四日の曉にかけて庭燎低く神域を照し森嚴の氣漲つる宮中神嘉殿において天皇陛下御親祭のもとにいとも嚴かに執行はせられた、夕暮神嘉殿御奧に神座を奉安し燎火の燎原が照せられやがて庭燎が太古の趣をそのまゝに照し出すころ、御儀に御參列の高松宮殿下をはじめ奉り各皇族方には續々と御參着、東條首相、原樞府議長以下文武百官も參列、三條掌典長恭しく祝詞を奏し奉れば天皇陛下には白の御祭服に御召替の後午後六時出御、本殿の御座につかせられ掌典職員ならびに女官など奉仕の神饌行立はいと莊重に本殿に進められる、畏くも陛下には黑酒、白酒をはじめ數々の神饌を御親供あらせられ御告文を奏せられ、かくて陛下には皇祖、神祇と新穀をきこしめさせられる御直會の儀を行はせられ午後八時夕の御儀を終へさせられ一旦入御あらせられた、それより午後十一時再び出御、曉の御儀を行はせられ廿四日午前一時ごろ御終了、再び入御あらせられた、なほ廿三日神宮には勅使として九條掌典を參向せしめられた

所期の目的へ着々
魯南の剿共作戰進捗

【濟南二十三日同盟】魯南地區剿共作戰は今や第二段階に入り、わが軍は作戰地區內にある敵兵器工廠、被服倉庫などあらゆる施設を徹底的に覆滅、殘敵の掃蕩をはかるほか、執拗なる共產黨の政治、經濟、文化組織を淸掃するなど着々所期の目的を達しつゝあるが、作戰開始以來二十日までに判明せる赫々たる綜合戰果次の如し、敵遺棄死體一、六五四、捕虜三二四、鹵獲小銃一、八〇九、同彈藥一五、七一九、重機七、手榴彈一〇二、二二二

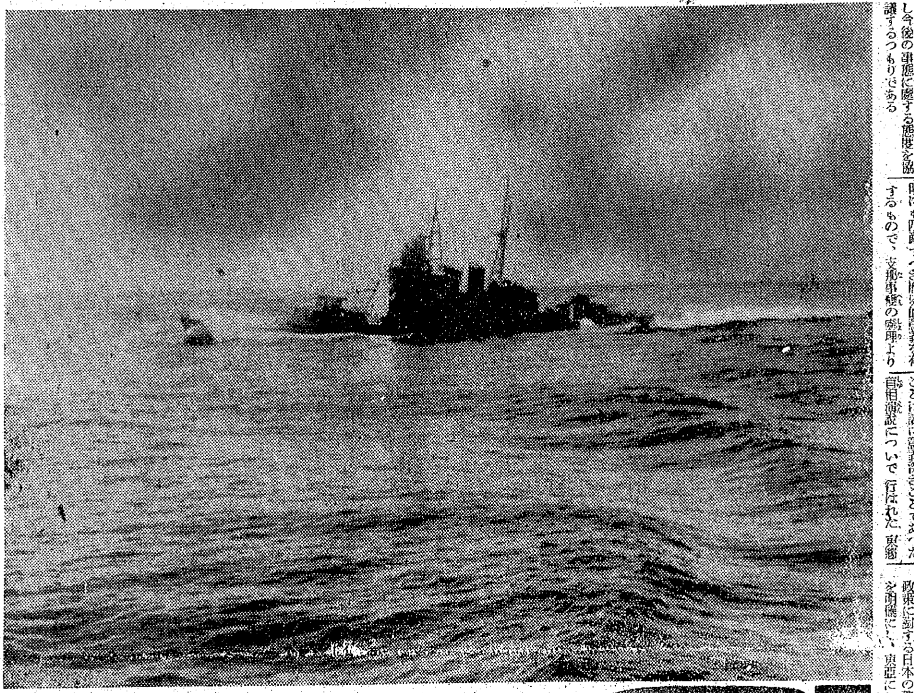

巨砲咆哮せば(三) わが太平洋制覇艦隊——海軍省提供

坂本ペルー公使近く華府へ

【リマ二十二日同盟】ペルー駐剳坂本公使は廿六日リマを出發、空路ワシントンに赴き野村、來栖兩大使と會談することになつたが、出發に先立ち左の如く語つた
來栖大使は元ペルー公使としてリマに駐在された人でもあり、私からペルーの近況を報告するとゝもに日米會談の經緯を聽取し今後の事態に處する態度を協議するつもりである

週間外交展望
東京電話

臨時議會の外交的意義

第七十七議會において行はれた東條首相と東鄕外相の演說はともに緊迫せる現下の世界情勢に對處する帝國不動の方針と決意を闡明したもので、今次戰時議會の外交的意義を遺憾なく發揮したものであつた

まづ 東條首相の施政方針演說においては帝國の世界政策の基準ともいふべき外交三原則が闡明せられたが、これは對支政策の根本原則を明かにしたかの近衞聲明にも匹敵すべき歷史的意義を有するもので、支那事變の處理よりさらに大東亞共榮圈の確立にまでその規模を擴大した帝國外交の最高目標を率直に示したものであるとともに東條首相が一億國民の前にかくも明瞭に帝國の主張とその讓り得べからざる限界を明かにしたことは東條首相自らの責任においてこの主張貫徹に邁進すべきことを國民に誓つたも同然であつて、文字通り背水の陣を布いたものと評して差支へあるまい

右の 外交三原則を逸脫するが如き交渉には帝國は斷じて應じ難きことが全世界に知悉されたことは誠に意義深きことであつた、東條首相演說について行はれた東鄕外相の外交演說は外相自身の愼重なる態度を通じて公表されたものだけにこれまた歷史的文獻たるを失はない、外相演說に盛られた帝國の毅然たる態度は果然米英陣營に對し一大衝擊を與へたが、帝國に同調する獨伊兩國より熱狂的の歡迎がよせられた、この外相演說が如何なる意義を有するものであるかは盟邦イタリー政界の著名なるガイダ氏の次の如き評論を引用すれば足りるであらう
日本の外交政策がかくも劃期的に而も斷乎たる態度の形で闡明されたことはなかつた、同演說は米英の侵略政策に對する日本の警告と方法を東亞における日本の政策の力強い展開を斷乎高唱した破格の重要演說となつた、云々

さて外相演說を吟味して見ると日米交渉の性格と經緯とが明かにせられたと共に重大意義のほかにもう一つの重要議題につき明確なる回答が與へられたことを看過することは出來ない、それは

獨ソ 開戰以來世界の注目を浴びてゐた帝國の對ソ態度が中外に向つて明瞭にされたことである、いふまでもなく帝國はドイツとは三國條約を締結しソ聯とは本年四月中立條約を結んでゐるのであるが、この獨ソ兩國が本年六月下旬に至るや突如として交戰關係に入つたので條約上この兩者の中間に介在する帝國の態度は獨ソ戰の深刻化に伴つていよく注目せられるところとなつた、この秋に當り東鄕外相はあくまで日ソ中立條約の義務に忠實にして北方の安全保障に努力せんとする帝國の對ソ態度を明示したが、この帝國の平和的意圖に對してはソ聯もまた誠意をもつて應ずるの心構へが必要であらう

日米交渉始まる 緊下の日米關係が如何に急迫を告げてゐるものであるかといふことを暗示するかのやうに來栖大使は去る五日東京出發以來十一日目をもつてワシントン飛行場に到着したが

息詰 まる間もないやうに日米會談は開始された、この週間における交渉經緯を記錄すれば次の如くである

第一次會談　十七日午前十一時より一時間十分にわたり白堊館において野村、來栖兩大使とルーズヴェルト大統領、ハル國務長官との間に行はれた

第二次會談　十八日午前十時半より國務省において二時間四十五分にわたり野村、來栖兩大使とハル國務長官の間に行はれた

第三次會談　二十日感謝祭の休日なるにもかゝはらず正午より一時間にわたり第二次會談同樣三者鼎坐して會談した

しかして右三次にわたる會談はいづれも外交折衝としては短からざる時間を費し會談內容の重要性を推知せしむるには充分であつたが具體的內容については兩國當事者によつて一片の暗示さへも與へられてゐない

勢ひ 樂觀、悲觀の兩論は鎬を削つて事態を驅け廻つてゐる實情であるが、いづれにしても危險的段階の域を一步も出でないやうだ

情報課新設も今月中
半島の志願兵は評判がよい
大野政務總監 釜山で語る

【釜山にて井上特派員發】總督府の機構改革に伴ふ官制改正その他重要案件を攜へて臨戰議會に政府委員として出席、無事大任を果して歸任の途についた大野政務總監は廿三日午後六時十八分天谷秘書官、松園秘書を帶同して釜山に上陸、出迎への山澤新嚴林局長以下釜山府尹、岸內務部長、上野警察部長等の案內で一先づ鐵道ホテルに入つたが、議會出席の感想を次の如く語つた

大野政務總監

今度の議會は臨戰議會として話し合ひに話すことと言つて、何も言ふことはないくらゐであつた、今度の議會は眞劍な氣分が漲つてをり政府を鞭撻すると言つた氣分が非常に強かつた、臨戰態勢といふのではない、決戰態勢になつて來たといふことが言へる、朝鮮關係のものは法律案が二つしかなく豫算だけであつたので極めて簡單であつた、半島の志願兵は概して評判がよいやうだ、今回の總督府の機構改革で設けられた情報課の新設も恐らく今月中には實現すると思ふ、とに角今度の議會では何をぐづぐづしてゐるかといつた政府鞭撻の聲が相當に強く現はれてゐたとは事實で臨戰議會なるかなの感が深かつた

朝鮮獨自の措置
中小商工業の轉業問題
人見朝鮮商議會頭談

【釜山電話】日本商工會議所總會に列席のため東上中であつた人見朝鮮商議會頭は廿三日朝釜山上陸特急「あかつき」で歸城したが、車中左の如く語つた
統制經濟下における朝鮮の中小商工業者の轉業問題は內地と違つて轉業對策を講ずるよりこれを維持育成して行くといふのが總督府の方針である、商議側としてもこの方針に即應して協力してゐるが、今後物資がどの程度出廻るかが問題であるから結局商業方面の轉業は免れないと見なければならぬ、而して朝鮮の中小商工業者としてはその大半が農業から進出してをり、殊に米穀を中心とする中小精米業者の如きは大部分が農民出身であるからこれらは當然歸農すべきこと考へてゐる

けふ臨時地方長官會議

【東京電話】政府は第七十七臨時議會を通じて緊迫せる國際情勢に對處すべき帝國不動の國策を闡明し議會また未曾有の緊張裡にこれに答へて諸案件の協贊に努力し擧國一致の態勢を確立したがさらに國家總力態制を一層徹底せしめるため二十四日臨時地方長官會議を開催する、今回の地方長官會議は去る十日の議會開會をトップに遂くも二十六日までに開かれる縣會の會期中に開催されるもので會期も特に二十四日の一日をもつて終了、且つ政府の訓示の如きも從來なごの會議においてなすべき程度の簡單なもので胸襟を開いて相共に現段階における內外事態の眞相を率直に披瀝するといふ未だ曾つてなかつたほどの緊張を示すものと思はれる

同日は 午前八時半首相官邸に戶塚北海道長官、川西東京府知事をはじめ三府四十三縣の各知事および朝鮮總督府、臺灣總督府の各內務局長、樺太廳長官など約六十名參集、劈頭東條首相兼內相より帝國の確乎たる決意を披瀝して地方長官および外地要路者の覺悟を要望するが、特に內相としての立場より治安維持の重大なる所以を述べ一層の奮勵努力を要望、次いで陸海軍關係事項に移り武藤軍務局長より陸海軍を代表して支那事變その後の經過ならびに國際危局に直面する陸海軍の毅然たる決意を表明、岩本企畫院次長よりは內外地を通ずる物動關係ならびに共榮圈內の物資狀況につき詳細なる說明を行ふ、さらに賀屋藏相より戰時財政經濟に關する重要訓示を行ふとともに、今回の增稅に伴ふ貯蓄目標增額と國民貯蓄獎勵の具體的方法に關する指示ならびに地方廳の協力を要請し終つて正午に一段落休憩、直に首相官邸における東條首相招待の午餐會に臨み

午後は 一時過ぎより東條首相兼內相、湯澤次官、各局長以下全國地方長官打揃つて宮中に參內　天皇陛下に御拜謁仰付けられ宮中退下ののち、同二時內務省第一會議室に參集、西尾外務次官より日米交渉を中心とする最近の國際情勢についての說明を聽取しついで各省當局のもとに地方事情を聽き、終つて井野農相より十六年度における內外地の米穀事情、飼料對策、代用食問題など戰時下食糧對策について訓示を行ひ岸商相より各種經濟統制の動向その他經濟政策全般につき說明、最後に安藤翼贊會副總裁より翼贊運動展開に對する地方廳の協力方につき要請があつて全日程を終り、內相官邸における東條內相招待の晚餐會に臨むことになつてゐる

かくて 目まぐるしい一日の日程を終了、地方議會を通じて政府の方針を速かに地方に徹底せしむべく地方長官は二十五日中に一齊に歸任の途につくことになつてゐる

ガムラン佛將軍危篤

【パリ二十二日同盟】ガムラン元佛國軍總司令官はフランス敗戰の責任者としてピレネー山中のポルタレ要塞に監禁中であつたが、再度の病狀惡化し危篤に陷つてゐるといはれる

鷹取畳店　京城府本町二丁目　電話本局四五〇四

天下無敵胃腸病に
胃腸病に永年苦しむ人へ
慢性胃腸藥
タイト
急性慢性下痢症には百發百中
¥1.00　2.00　5.00　10.00
大阪市港區市岡通五丁目卅九　本舖　隈田春日堂　振替大阪一七二〇
各藥局藥店ニ有リ品切ノ節ハ本舖ヘ御註文ヲ

和算研究集錄
東北帝國大學理學部數學教室　林博士遺著刊行會編纂
上下全二冊　菊判・布裝　各卷千餘頁　定價各拾圓　送各四五錢　(內容見本進呈)
和算は日本人の築いた科學的思索の金字塔であるが、幽玄な理論には往々飛躍があり一般人の近づき難いものがあつた。林鶴一博士が之を憾としてその解說に畢生の努力を捧げられた。

生活の新科學　理學博士 竹內時男著
A5判・美裝・二一〇頁　定價一圓五〇錢・送料二二錢
身邊一切を科學化することは切迫した現下の國情で最も必要事である　本書はその指導光である

新式商業簿記精義　商學士 川合安雄著
A5判・布裝・四九〇頁　定價二圓八〇錢・送料三七錢
商業新體制に順應して實際問題を一々解說し簿記全般の機構を會得させる一般人及び學生の必讀書

東京開成館　東京市小石川區水道町　振替東京二二三五

ノロ高地姉妹篇出づ
「ノロ高地」百萬讀者に贈るノモンハン大空中戰記
ホロンバイルの荒鷲
ノモンハン千四百機擊墜記
朝日新聞社特派員 入江德郎著
裝幀藤田嗣治畫伯　B6判・二七五頁　口繪本文寫眞多數挿入　¥一・三〇　送一〇
廣漠たるホロンバイル草原の上空を蔽ふて亂舞する日ソ兩空軍の血みどろの死鬪！千四百機擊墜の輝く記錄を樹立し、我が空軍の眞價を遺憾なく發揮したノモンハンの大空中戰こそ、永く後代に傳へらるべき數々の尊き血の挿話によつて飾られてゐる。本書は朝日新聞社特派員として第一線將兵と勞苦を共にした著者が深き感激を以て綴つた血戰記であり、玆に、我が史上空前の大空中戰の全貌は遂に明かにされた。臨戰下全國民の一讀を薦む。
(目次) 草原の基地／血戰の友愛／命有り戰の少尉／空中戰の返り血／報告なき擊墜／ホロンバイルの荒鷲
讀者各位　賣切れぬ內にお早くお求め下さい。
書店各位　印刷製本頗る困難につき御註文を
最新刊　(圖書目錄呈)
東京市四谷區荒木町四　振替東京一四七一二九　鱒書房

新刊　前線繃帶所　軍醫中尉 醫學博士 梶山盛夫著
B6判 三〇二頁　定價一・四〇　送料一〇
帝大奧內科の新進醫學徒たりし著者が、衞生隊附軍醫として長城戰及徐州會戰に參加し次々に新しき墓標を殘しつゝ或時は赤痢と鬪ひ、或時は多數の患者を抱へながら執拗なる敵襲の排除に奮鬪、任務を遂行せる記錄を豐かな感性と深い思索を以て綴つた生々しき陣中日記。軍陣醫學への多大の示唆を含み香氣高き戰爭文學の白眉。

新刊　歸順兵　高垣金三郎著
B6判 二五二頁　定價一・二〇　送料〇九
宜昌作戰に村上部隊本部宣傳班として活躍せる高垣兵長が、歸順兵や捕虜たちの心理狀態や生活を鮮かな筆致で克明に描いた異彩ある陣中記で、彼等の間の感情の交錯、殊に宣傳班員との和やかな心の交流が、愛情を以て書かれ、血腥い戰場に於ける微妙な人間愛を語つて滋味津々、共鳴と共感を呼ぶ快文字！著者は現東朝記者。

新刊　祖國のために　三省堂編
B6判 二六〇頁　定價一・二〇　送料〇九
本書は、歸還勇士が亡き戰友への心からなる手向けとして執筆せるもので、大陸に散華した英靈たちが如何に忠勇無比に雄々しく鬪つたか、その赫々たる武勳を後代に傳へる爲の不朽の記念碑たるべき好讀物である。火野葦平、日比野士朗、棟田博、上田廣、里村欣三、加藤愛夫、佐藤觀次郎、杉坂弘、山本和夫の力篇を收む。
東京市神田神保町一　振替東京三一五五五五　三省堂

新偉人傳全集　全廿五卷　豫約募集
—權威者に依る權威書の大成—
殊更に時局下の青少年よ！全社會人よ！これ等偉れた人々の人格に、人間性に、思想に、業績に接して、信念を、肚を、生活理念を新體制せよ！
1 聖德太子と御聖業　高嶋米峰著
2 釋尊・人とその教へ　友松圓諦著
3 孔子・人とその哲學　室伏高信著
4 空海と最澄　高神覺昇著
5 乃木希典　櫻井忠溫著
6 國聖日蓮　室伏高信著
7 農聖尊德　武者小路實篤
8 吉田松陰　山中峯太郎
9 遠人南洲　木村毅著
10 大久保利通　白柳秀湖著
11 大宰相伊藤博文　馬場恒吾著
12 大指導者汪精衛　山中峯太郎
13 大教育者福澤諭吉　木村毅著
14 漱石・人と其文學　松岡讓著
15 野口英世　湯淺謙而著
16 中上川と益田　澤田謙著
17 父・榮一を描く　澁澤秀雄著
18 岩崎彌太郎　白柳秀湖著
19 ベートーベンとワーグナー　大田黑元雄
20 ヒトラーと其事業　潮田常二良
21 巨人ムッソリーニ　下位春吉著
22 英雄ジンギス汗　尾崎士郎著
23 砂漠王者マホメット　澤田謙著
24 ナポレオン　大場彌平著
25 ビスマルク　信夫淳平著
B六・三百頁位　各卷定價一圓五十錢　配給の都合上書店又發行所へ豫約乞ふ
第一回發行　ヒトラー・人及その事業　朝日新聞特派員として在獨六年の著者に依る特ダネ的名著　全國書店で現本一覽乞ふ
第二回十二月　國聖日蓮　室伏高信
第三回一月　汪精衛　山中峯太郎
潮文閣　東京市小石川區小日向臺町　振替東京一七四四三番
內容見本呈

朝鮮四大漁場を觀る

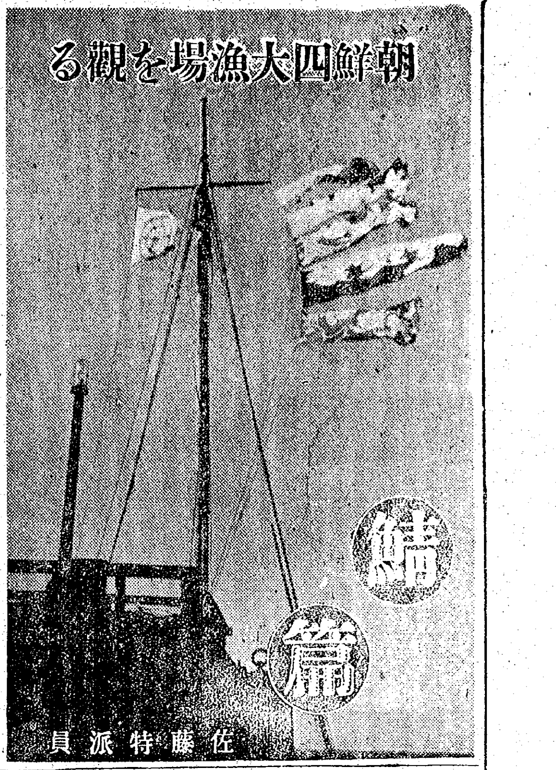

佐藤特派員

〜◇月曜特輯◇〜

見事資材難を克服 水揚既に六百萬圓

虎視眈々と秋鯖を待機

半島の南端釜山を基地として慶南北、全南、江原の四道沿岸に股がる鯖漁業はその朝鮮水産界に於ける歷史と群を拔く漁獲高を以て北鮮の鰮、明太、南鮮の海苔養殖に對應する一方の雄として永年に亘り半島産業界に寄與する功績は誠に甚大なるものがある、殊に戰時下國民營養の問題が緊急當面の對策として取り上げられてゐる今日、大衆的水産食糧として蛋白供給に重大使命を擔ふに至つた、事變以來各種資材の需給逼迫を極めつゝあり殊に重油の消費規正が極度に强化されるに至り巾着、流瀨漁業とも甚しき痛手を蒙つてゐるが業者は整然たる組合の統制力を最大限に發揮して出漁統制、出荷統制、或ひは減統實施などに依つて時局を認識せる業者の自覺は見事なる臨戰體制を確立し相繼ぎ起る難關を征服しつゝある、殊に本年の鯖漁業は春より夏に至る漁期に於て漁群の回游は近年稀に見る濃厚さを示したのと回游經路が十二、三年前狀況に酷似し沿岸近く押し寄せたゝめ全南沿岸に於ける漁獲は素晴しい好成績を示してゐる、記者は本年の漁況と當面の諸問題を檢討すべく現地を歷訪し關係業者の苦闘振りを親しく聽取するを得た

本年の鯖漁業は春より秋にかけて全南、釜山の沖合に近年稀に見る豐漁を示し業界は頗る活氣に賑はつた、全鮮鯖漁業の總元締である朝鮮鯖巾着漁業水産組合では各組の資材難、殊に重油不足を切拔けるため減統を實施したが、出漁統制漁區制限などによつて果して豫期の漁獲を果し得るや否や疑問視され一抹の不安を感ぜられてゐたところ、本年の回游狀況は氣溫の關係により最近數年の例を裏切り濃密なる漁群が沿岸近くに押しよせ十二、三年前の狀態に酷似した現象を呈した上一般に廣く漁群が出ることが出來た、卽ち六、七月頃の全南漁區における豐漁と八月の釜山沖合の漁獲とは素晴らしい成績を擧げ十月廿九日迄の水揚高は六百萬圓に達し前年同期の四百五十萬圓に比して百五十萬圓の增を示し業者の和氣も臨戰體制に一轉して終つた、鯖巾着に於ては鰮の漁期によつて仕込のもとを取り秋鯖を以て利益を上げる慣らはしとなつてゐるが、本年は既に仕込み資金を回收してゐるので慶北、江原沖合に現はれる秋鯖を待つばかりとなつてゐる、記者が現地を視察した十一月中旬には既に慶北沖合に鯖魚群が現はれはじめ巾着組は九龍浦港に全船集結し出漁待機の態勢を整へ漁を待してゐた、一方釜山機船流瀨組合でも本年は重油の消費規正の强化により減統不利な條業を餘儀なくされたが、豫想外の成績を擧げ現在までの漁獲高一萬四千圓に達してゐる、試みに巾着漁業の本年月別漁獲高を見れば次の通りである

六月	鯖	六九〇萬尾
	鰺	二六〇萬尾
七月	鯖	九八〇萬尾
	鰺	二五〇萬尾
八月	鯖	八四五萬尾
	鰺	四四〇萬尾
九月	鯖	四八〇萬尾
	鰺	三四〇萬尾
十月	鯖	七八萬尾
	鰺	二三〇萬尾

臨戰體制を樹立

職域奉公に起つ斯業

全鮮鯖漁業の中心機關たる朝鮮鯖巾着漁業水産組合では鯖々深まり來る重油消費規正と各種漁業用資材の不足に呼應して新たなる減統漁業統制を整へ以つて職域を完服せんとの見地から昨年末より業者の死活を制する重要漁期たる減統問題を愈々開始しその關係多の迂餘曲折を經た總會員の深き時局認識と業者の愛國的精神はよく職域の難關を征服して本年一月圓滿なる解決を見るに至つた、これによると從來の八十六統を六十八統に減ずると共に減統による能率の低下をカバーするため出漁班を組織し一班の總馬力百馬力を單位に全統を七班に分ち漁區一班に對し二艘の運搬船を指定持ち寄り漁獲と運搬の合理化を圖る一方漁區を制限し漁獲漁場における漁撈を停止し重油の消費を節約する一方漁業開始を蒸氣開始六月一日、秋における江原沖漁業開始を十月廿八日と制限する等を組合の決議により決定すると共に減統率を一艘二艘のものを一艘に減らし、既に…

中川、大谷花山、河本、福長、濱岡、大島宮田、木谷(十一統)同(黑組)太田、金丸、中山(六統)計(六十八統)

(イ)全統數を數班に分ち、班の中に分隊を設む

(ロ)分隊は組合員二名以上許可三統以上たることを要す

(ハ)班は組の色を以て合印とし一組は旗一旒、二組は旗二旒各々小幅六尺とす

(ニ)班の名稱は希望に依ることとし、希望なき場合は代表者名を以て命名するか、何れを用ふは代表者を選定報告することを要す

二、班又は分隊の機構、班又は分隊においては漁船一組に對し二艘宛の運搬船を持寄り運搬の共同動作をなすべし

三、運搬船の限定

職域奉公に於ける班の編成

期においては出來るだけ資材勞力の無駄をはぶき最少の資材勞力を以つて最大の漁獲を擧ぐべく自的申し合せをなし新體制を整へ鯨時局下の職域奉公に勵意を以つて進みつゝある、鯖巾着の新體制を具體的に示せば左の如き組織となつてゐる

一、各班の編成

何々班(白一組)林兼(十二統)

同(白二組)那須、長山、濱田

後藤、茶谷、羽山(九統)

同(赤一組)南水、中村、吉本

日永中山、新川、川口、神田、

和田(十三統)

同(赤二組)井上、岡、高雄、

石原橋本、大林、佐々木、松岡

(十三統)

同(赤白組)濱田、中泉、倉富

同(四統)同(赤白二組)神崎、…

配給機構が複雜化

食糧問題に行惱む

職域奉公の鯖漁業の蔭には又この漁期間における配給機構は複雜化によつて四苦八苦の狀態に置かれてゐる、則ち鯖巾着漁業の合同運搬船方面を呈し之が操作は戰時的に關係各方面の苦勞を要するところである

卽ち海上勞働は殆んど荒しき寒氣と職ひつつ行はれる關係上漁夫の食糧需要はその能率に影響するところ甚だ大きい、從つて漁船乘組員では一日一人當り八合、運搬船乘組員においては六合は是非必要とされてゐる、然し乍ら現在の從業員數は漁船三千八百七十六人、運搬船十八百四十名の多きに上り、而も一年が六月より翌年一月まで海上に薄々と活躍を續けてゆくのであるからその需要量は尨大な數字に達す、その上米の國家管理により道外自由移出が認められてゐない今日の狀態では各道において夫々個別にこれが對策を講じなければならない關係上各道の計畫が食糧實收或ひは阻縮を來し圓滑

鯖漁の消長

なる輸送を果し得ないのと水産側係上の勞務と嚴重調係合課との間にも見解の相違などもありその都度折衝を行はなければならない現狀である、從つて漁期に入るや漁船に對する米の問題は常に關係者を手古摺らせてゐる

朝鮮鯖巾着及び釜山流瀨漁業の過去數年にわたる漁獲高を見れば左の通りで此處においても處上げながら躍進して成績振はず一躍の

▲鯖巾着

昭和十一年	五八	二八尾	二、三三一、九八九圓
昭和十二年	七七	五三	三、一五三、九〇七
昭和十三年	五四、二一六、	三六一	二、九三六、二八八
昭和十四年	七四、四九〇、	四三四	四、七〇七、四四二
昭和十五年	四五、六〇七、	五五五	四、四九一、六三〇

▲流瀨

昭和十四年	一、一七三、一三六貫	六九〇、〇八〇圓
昭和十五年	一、三八二、七〇〇	六九一、三五九
昭和十六年	六一一、五七五	三五九、七五〇

においては十六年度は未だ漁期半ばながら漁して成績振はず一躍の衰退を投げかけてゐる

してゐる、これが對策としては慶南北、全南、江原の四道を通じて統一ある計畫を樹立し漁船に對する米需給對策を根本的に樹立する必要があるとの見地から四道の連絡會議を開催すべく計畫を進めつゝある

減統問題解決

各組合員の快諾を得

時局に相應、團結固し

鯖巾着漁業界において特記さるべき最近の問題は昭和十五年の秋から十六年一月にかけて指導當局、業者ともに業界の死活問題として悩みに惱んだ減統問題の血みどろな苦鬪史である、昨年の鯖巾着は八十六統を擁して漁撈を續けてゐたが國策遂行上已むを得ざる重油の消費規正は更に强化さるべき運命に立ち至つた、減統問題は實に此處に端を發したのである、新たに規正された重油量を以つて從來通りの統數を以つて漁業を續けてゆかんとすれば一統當りの配分少なく燃料を以つて到底採算線に達せず結局は業界共倒れの悲運を見なければならない、然し乍ら減統を行ふこととなれば大量の統數を擁する業者がその一部を減統し廢業を餘儀なくされるとしても多額の投下資金を脅かすことになり打擊は甚大である、それにも增して苦痛を味あはなければならないのは減統によつて永年の生業を失はなければならない小資本業者である、誰しも減統をしたくないのが本當の心地であつたに違ひない、其處に減統問題の眞の惱みがあつた譯である、然し減統は飽まで遂行されねばならない、監督官廳も組合役員もこれが遂行には甚だしき苦惱を味はつたのである、減統をする業者に對する補償をどうするか？後に行はれた鯖巾着の減統などは一漢につき七萬圓といふ尨大な補償を行はなければならなかつた、然しそんな巨額の金額を殘る組合員が支辨することは負擔に堪えるところでない、其處で最初は三分の一の減統を行はんとする計畫を抛棄して四分の一の減統に方針を改めると同時に廢止ではなく休業統として減統者に對する補償を組合員が負擔する形式を採つたのである、更に所有統數に比例して一統當りに對する補償に加減を加へることとした、卽ち一統しか所有しない業者が減統する場合には全然休業する結果となりその打擊は甚だしい譯であるが多數を有する場合には比較的に損害は少くなる譯である、かゝる論據から休業料を次の如く規定したのである

一統を有する業者には一統當り一萬二千圓、二統を有するものは一萬圓、三統を有するものは七千五百圓、五統を有するものは五千五百圓、十六統を有するものは五百圓である、かくして大體の減統の腹案は出來あがつたのであるが果して各組合員が心快くこの方針を納得して減統を承知するであらうか、關係者は等しくこの點を憂慮したのである、殊に狹山組合長の如きはこれがため不眠症に陷つたとさへ傳へられてゐる、監督官廳方面も役員も各種の折衝に血みどろな苦鬪を續けたのである、然し乍ら減統に關する限り業者の死活を制する問題であるから簡單な折衝や說得では解決し得るものではない、要は時局を認識し國策に協力せんとする銃後の覺悟と犧牲的精神によつて解決する以外に途はなかつた、此處において役員は悲壯な決意をするに至つたのである、卽ち總會において組合員に國家の非常時局を說明し業者の

然狀況を好轉した、各組合員は我が今日まで巾着漁業によつて生業を營み得たのは偏に國家のお蔭である、時局重大なる今日我々は擧つて國策に協力し報效しなければならないとて進んで減統を申し出る業者が續出し本年一月七日の總會において全員一致原案に賛意を表し八十六統を六十八統に減統し得て圓滿解決を見たのである、殊に一船主山本氏の如き父子二代に亘つて鯖巾着漁業により生計を營み得たのは全く國家のお蔭であるとて休業料を全部國防獻金するなど美しい情景を現出したのであつた、この減統問題によつて獲得した組合員のこの覺悟は引續いて起つた出荷統制問題、出漁統制などの問題をスムースに運めてゆく起因となり新しき認識と覺悟によつて相互の團結を強固ならしめる效果を生んだのである

(イ)運搬船を漁船一組につき原則として二艘に限定しこれを組合に登錄することを要す

(ロ)各班內の運搬船の總馬力數をその要數に平均馬力(百馬力)を乘じたる數以內に統制す

四、無電船の整備 各班に無電船一隻宛配備の事、無線電話取付

五、共同出荷の要領

(イ)販賣の機構

1 漁獲物の販賣は本組合共同出荷規程に依り之を行ふ

2 漁獲物は組合漁撈員と荷主及各班の漁撈員と協議の上、下關又は釜山集荷、若くは內鮮沿岸賣りをなす

3 各荷制所に於ては組合理事者と荷主及び全班の參與委員との合議に基き適正值格をなす

4 魚代は一應組合を經由することを要し、荷役、仕込等は荷主之を取扱ふ

5 魚代の計算方法は組合理事者と荷主及び各班の參與委員との協議に依りこれを決す

(ロ)業務の遂行

1 荷制所を組合及び下關、水產荷所內に置き夫々理事者以下必要の職員を配置し參與委員と協力してこれに當る

2 各班は下關荷制所に各一名以上の荷制參與委員を駐在せしむることを要す

給與制度を統一

漁夫爭奪防止が先決

鯖漁業において特に當面の問題として業者の頭を惱ましてゐる問題は漁夫の爭奪防止と素質向上である、現在漁夫の給與制度は區々まち〳〵で船主の腕々により夫々獨自の方法を採つて居りその間に一定したものがない爲め非常な不便と混亂を來しつゝあるか大體において船主が漁夫の食糧を負擔した上、水揚高の幾牛などゝいふ步合制度を採用してゐるものが多い、給料の外に水揚による步增しなども見られるが漁夫、船員の素質が甚だ劣つてゐるため新たに採用せんとする者は總て百圓程度の前貸を行ふのが慣習となつてゐる、ところが最近の勞力不足の關係から各船主はその業務に各種の條件を附して他船の船員漁夫を誘惑する結果前借金そのまゝ行衞を晦ますやうなことが屢々起るため船主の損害はもとより出漁に支障を來たすことが多いので放任し得ざる問題として引拔爭奪の防止に乘り出すこととなつた、然し乍ら業者自身としても給與制度の統一と爭奪自肅の必要を痛感しつゝあり、最良の方法は各種の漁業職種の規程を定めることが急務とされてゐる、何れにしても問題は漁夫の素質向上と船主の一丸となり給與制度の確立を圖ると共に勞務者に關する各種の規定を定めることが急速に實現し得ざる今日應急的な方法によらず雇人制限令の如き强力なる勞務統制を實施するのが最も適切なる方法と見られてゐる

生産者團體の直接出荷を希望

野田巾着組合理事談

鯖の出荷統制は最近の諸情勢によつて生産者の苦境を打開する意味に於ても、また時局下における重要食糧の配給の見地からも業界當面の問題として取り上げられ組合に於て巾着組合で共同出荷の組織を確立し着々實績を擧げつゝある、本年八月からは本府の要請により二日に一車の割合で京城方面にも統制ある出荷を行ひつゝあるが、出荷問題につき鯖巾着漁業水産組合理事野田頼次郎氏は語る

內地においては既に仲買人を排除し生産者團體が直接各需要地に發送してゐる

朝鮮 では本年から京城送りのみに限り本府の希望によりが組合が直接出荷を行つてゐるが其他は未だ仲買人の手を通して行ひつつある、この方法による見だしき利潤の追及のため配給上非常な不合理と不公平を致してゐる現狀に鑑み全面的に生産者團體の直接出荷を行ふとは年來の希望であつた、生鮮魚菜の出荷統制が實施されるといふことであるが從來仲買人の意志によつて左右されてゐる水産會社をオミットするか、さもなければ生産者團體を中心として販賣機構を整へ從來の仲買人も所謂問屋的意志を捨て單なる生産者團體の

販賣 に於ける代行機關如きものを設立して欲しいと思つてゐる、實際問題として生産者から仲買人、仲買人から小賣商など手を轉々すればそれだけ市價を釣り上げるか生産者の賣渡價段を引下げるかしなくてはならない譯で圓滑な配給が望み得ないばかりでなく、生産者も甚だ苦しい立場に置かれる、市場なども純粹の販賣機關として手數料程度でやつて貰ひたい

出荷 する機構が確立されば從來殆んど內地にのみ向けられてゐた鯖も鮮內及び滿洲方面へも安心して出荷出來ることゝなる、要は如何なる機構にせよ出荷に關する限りは生産者團體を中心としてやつて貰ひたいと希望する

專屬無電局 設置が是非必要

重油の消費規正が强化された今日效果的漁撈を行ふためには漁群の搜索が甚だ重大な使命を帶ぶに至り鯖巾着では飛行機に依る魚群の探索に力を盡してゐるが、無電設備が完備してゐないため折角漁群を發見しても聯絡が速かにつかず漁期の效果を擧げ得ない實情にある、一方鯖漁業のその漁場が慶尚道に亘つてゐるため慶北、江原の境に一ケ所、釜山附近に一ケ所、全南に一ケ所、計三ケ所程度の鯖專屬無電局の設立は是非必要であるとされてゐる

三里四方が鯖群

相澤流瀨組合理事の回顧談

【釜山にて】水産界に活躍すること廿年の永きに亘る釜山機船流瀨組合理事相澤張右氏は朝鮮における鯖漁業の往時を回顧して鯖漁業の創業時代のエピソードを語る

何んと言つても朝鮮水産界のトップを切つたものは釜山を中心とする鯖漁業でした、最近は漁群も稀になつて來ましたが大正四、五年頃の鯖群と言へば實に物凄いものでした、三里四方が鯖の群と言ふやうな凄いことも珍しくはありませんでした、現在の林兼なども釜山鯖漁業で今日の大をなしたものです、シヤチ丸、サメ丸、ワニ丸などと言ふ發動船が進水したのもその頃のことでしたが當時の

漁場 の中心はないといつても方漁津でそれに續いて甘浦、浦江、江口、釜山、濟州島などが盛んでした、方漁津の町などは當地の鯖景氣で出來あがつたものです、盛漁期になると漁場を追つてトンベラ建て急造バラックが雨後の筍子のやうに出來あがり、酒と女が氾濫して時ならぬ不夜城を造りあげたものでした、漁獲の多い時などは海岸は鯖の山で水も血の色に染まるほどでした、巨濟島の長承浦のごときは海岸の魚置場だけでは收容しきれず道路の上に數町に亘つて鯖の山を築いたものでした

當時 の漁撈方法流網が主なもので底曳、巾着などは振はなかつたやうです、それよりも奇拔な話はダイナマイトが流行したことで、そのために取締りの網をくゞつてダイナマイトが法外な値段で密かに賣買されたものです、幾ら高く買つても一本ぶち込めば立ち所に千圓以上の收穫を擧げることが出來るのですから、やめられなかつたのでせう當局もその取締りに躍起になつてゐたやうでしたが一時は仲々盛んなものでした

巾着 など盛んになつて來たのはづつと後になつて來てからです、その後徐々に魚群が薄れるとゝもに漁場も次第に廢つて來まして往年の素晴しい景氣は見ることが出來ませんが方漁津その他の町には未だに當時の面影が殘つてをります

産業◇顧問

一、質問は簡單で一回一問のこと
一、住所氏名明記の上記者宛の事(匿名は不可の事)

梨、林檎の種類

【問】一、平北地方に適する梨及林檎の種類

二、梨、林檎等の栽培の參考書(平北田村)

【答】一、萬果—國光、紅玉、倭錦、祝、旭 梨—長十郎、晚三吉、明月、今村秋

二、リンゴの研究 島善鄰著(定價四圓八〇、送料二二錢)リンゴの栽培の實際(同上)(定價一圓、送料一五錢)梨栽培法 富樫常治(定價二圓八〇送料二二錢)東京市本鄕區森川町七〇番地養賢堂(振替二七五〇〇)

梨苹果に就て

【問】一、本地方に適する梨及び苹果の種類

二、梨、リンゴ等の栽培參考書

【答】一、苹果—國光、紅玉、倭錦、祝、旭等、梨—長十郎、晚三吉、明月、今村秋

二、リンゴの研究、島善鄰著、四八〇錢▲リンゴ栽培の實際、同、一、〇〇錢▲梨栽培法、富樫常治二、八〇錢

以上の發行所東京市本鄕區森川町七〇番地養賢堂

果樹剪定整枝法

【問】果樹剪定整枝法の圖解入りの詳述したる書籍販賣所(忠南一讀者)

【答】別項記事を御參照下さい

苹果藥に就て

【問】苹果に使ふ藥の中石灰、硫黃合劑の原料と硫黃合劑一斗を作るに要する分量を御敎示下さい

【答】生石灰六百匁、硫黃華一貫二百匁水一斗

畜産、園藝學校

【問】朝鮮及び內地に畜産と園藝に關する學校又は講習所(平北田村)

【答】畜産關係は平北寧邊農業、全北裡里農林、園藝は各農業學校でやつてをりますから、直接お問合せ下さい

◎新學期開始◦今や入會の最好期◎

最新 中學講義錄

◇講義が親切◇內容新しい

◇會費が安い◇卒業が早い

中學半島青少年諸君勉强して偉くなれ！

見本無代進呈

東京市牛込區新小川町八ノ十三 東京豫備學校出版部

落ちよくゆすぎよし！きしまず落ちこぢれず！軟やかに艶を生かす！

花王シャンプー

一個二回分・五錢

花王石鹼株式會社長瀨商會

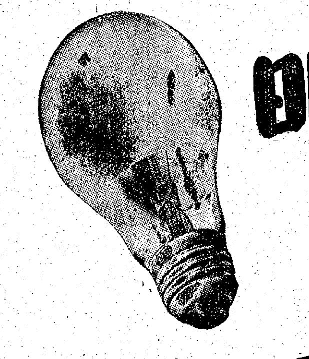

明るい

讀書には150ルクスの明るさが必要です 此の電球なら12割の明るさをもち必要照度を得るために最適の電球です。良質電球には日金に(日工檢)のマークがあります。

二重コイル明るさ12割

明視マツダランプ

25. 30. 40. 60 ワット

マツダランプ連鎖店にあり

LA72

日立の鑛山用機器

主要製品

捲揚機・空氣壓縮機・送風機

喞筒・コールカッター・輸送裝置

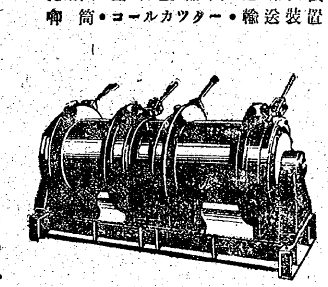

京城營業所 京城府古市町十二(片倉館) 電話本局 六一八一(三) 六一八五

平壤出張所 平壤府濱町五(片倉ビル) 電話平壤 四三二七

淸津出張所 淸津府浦項町二三九ノ一 電話淸津 二八六三

東京・丸ノ內

日立製作所

協讃豪華アトラクシヨンを添え！堂々公開の火蓋切る

映画 僕と君

燦たり！この榮譽！遂に獲得す！推薦映畫！

實演 朝鮮樂劇團協讃大公演 全員十六名出演

君 踊れ！ 僕 歌はん♪

團體の御觀覽 團體御觀覽には有利に御相談申し上ます劇場宛御申込下さい

本日公開 入場料六十錢

松竹明治座

城寶

燦たり全日本待望の巨篇

僕と君

製作 朝鮮軍報道部

劃期的なこの顏觸れ

脚本 飯島正

同 日夏英太郎

指導 田坂具隆

演出 日夏英太郎

出演者 小杉勇 大日方傳 河津清三郎 丸山定夫 永田絃次郎 沈影 三宅邦子 文藝峰 朝霧鏡子 金素英 李香蘭 黃澈

君と僕の御觀覽は御早く御申込下さい 京城(2)三一〇七

同時上演 東寶・吉本專屬 京城樂劇團 しろがね部隊 秋の色彩(イデアラエテイ)二十景

同時上演 日本一の少女バンド ミリアンシ・シヨウ 踊る花束 二十景

本日初日 均一六〇セン

京城寶塚劇場

補血强壯に ニユートン

感一入深き柏手
南さん靜かな神詣で

新嘗祭の佳き日午前九時廿分南總督はくどんよりと朝鮮神宮の聖域を包むころ、祭儀に先だち南總督は近藤秘書官を隨へて參拜した この日、國民服に佩緒章、勳一等旭日章が胸間に輝く南總督は休憩所にも立寄らず、靜かな參拜である

一昨年の旱害、昨年の水害と續く天災を見事に克服し新穀感謝祭まで行つた今秋の豐作を迎へ、けふ初穗を獻ずる新嘗祭の佳き日に神國奉謝の念に燃え新たにくに參拜する總督の胸に去來するものは一入深き感慨であらう、鳴らす柏手の音に來る年の豐穰をも祈つたであらう總督の至誠の祈誓が感ぜられ、二千四百萬の父の感激に一般參拜者の胸を強く打つた、朝鮮神宮の參拜を終へた南總督は京城神社へも參拜し神前での靜かなる朝を過した

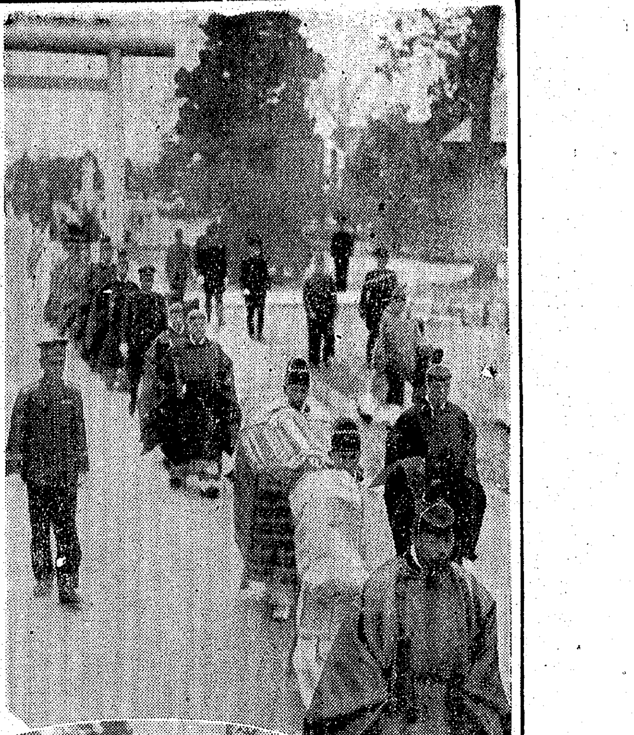

寫眞（上）朝鮮神宮における新嘗祭幣帛供進使の參向（下）午前九時廿分自由參拜の南總督

翼賛會で新穀感謝祭

【東京電話】連日降りしきつた雨に冬來るかと思はせたが廿三日は久振りに晴れ上つた新嘗祭、畏くも宮中では 天皇陛下御親祭のもとに嚴かな御儀式が執行はせられ翼賛會でも盛大な新穀感謝祭を行ひ一億國民は職域にあつても家庭にあつても齊しく新穀に感謝の祈をさゝげこしたのであつた、本日は今秋掃除の祭日であつたが前日來の寒氣のため參拜の人出は豫想されたほどでもなかつたが明治神宮、靖國神社などの參拜者は極めて多く さすが陛下の新嘗祭の意義を徹じさせた

征け！大空へ
道下千餘の學徒ら
國防航空團京織道支部結成

學徒の決戰體制布く空の大兵、若き學徒達の天翔くる訓練を期する朝鮮國防航空團京織道支部結成式は、新嘗祭の佳き日、廿三日午後二時からどんよりと雲低く垂れこめる汝矣島飛行場において盛大に擧行された、顯しくも制服に身を固めて參加する道下千餘の學生生徒など城大ほか四十大校、三防騎（龍山町女子商業）、京織道支部株式會社、漢城鐵道支部はそれぞれ校旗團旗を押立てゝ所定の位置に參列、野副兵務部長、大野政務總監（代理新貝遞信局長）松澤京畿知事（代理古市道內務部長）各學校長ほか來賓多數參列、來賓よりの航空團結成祝辭に應へ城大醫科二年佐藤鏡入君

帝國の內外、正に非常の秋に際會す、我等團員一同銳意航空國防の**戰士**として其の技を練り決戰航空制完成に挺身せんことを誓ふ

と冬空に向つて力強く宣誓文を讀み上げ、高らかに 陛下の萬歲を奉唱して隣職下の意義深き結成式を終つた

式後高滄の服がそそがれる中でグライダー、模型飛行機競技が展開され、未來の荒鷲の夢を乘せた若人達の愛機はすい、すいと蜻蛉のごとく空を截つて**快翔**しつづければ、間世田一級滑空士（鐵道）吉岩二級滑空士（航空團本部）佐藤まつゑ二級滑空士（鐵道）三氏の操縱するプライマリーが鮮かな三機編隊で諸嬢の拍手の中を悠々と飛翔つゞいて村上一級滑空士（本部）小泉カネ子二級滑空士、朝川一級滑空士の操縱するセコンダリーや高級滑空機が見事な高等飛行をみせ、飛行場を取りまく萬餘の參列者をすつかり喜ばせて夕陽漸く汝矣島原頭に映ゆる午後五時ごろ散會した【寫眞＝快翔するグライダーと結成式】

新嘗祭
神宮の御儀

【宇治山田電話】神宮の新嘗祭は廿三日鷹司祭主宮殿下をはじめ奉り高松、古川大小宮司以下神宮職員奉仕して午前四時外宮、十一時內宮に本年の新穀を奉奠、神饌を供進し、大御饌の御儀が行はれ、ついで畏き邊りより御差遣の勅使九條掌典奉幣を捧持して兩大宮參進の神を午前七時外宮、午後一時內宮に參向、嚴かな奉幣の御儀が執り行はれた

停車場は廿驛前後
『彈丸列車』の路線・七割決定

【東京電話】最高速度百五十キロ 踏切なしの廣軌二線式の高架線を延長距離にわたる高架線などの總選定とともに着々計畫中の國鐵の新幹線東京—下關間の全行程一千キロを九時間で結ぶ彈丸列車の新路線は東京市內の始驛と下關附近の終着驛ならびに東京—茅ケ崎（相模川附近）間、袋井—濱松間の濱松附近で名古屋—高槻間、伊村（兵庫縣赤穗附近）間の廣島の五ケ所のみを殘して（この うち岡山を中心とする赤穗、福山間は近く決定を見る豫定）遂にその全行程の七割、七百キロの計畫路線が決定し土地買收も着々進行してゐるが、この七割の計畫路線を基準として彈丸列車が通過する新コースの豫定通過驛路を辿つて見よう

東京を出た新幹線は平塚あたりから山寄に進み二宮附近で現在線に沿ひ南下、丹那隧道に入るが工事に十六年を要した現在の

丹那隧道 も今度は七、八ケ年程度で完成させるといふ意氣込みだ、ついで沼津附近で濱松—袋井—豐橋をどう通過するかは未決定で豐橋からは略現在線に沿つて御油町へ出でそれより山沿ひに一直線、岡崎、名古屋に抜けることになつてゐる、そこで新名古屋驛であるがこれは現在の名古屋驛を西北に擴張し同市內通過線は「大高驛」から現在線と併行し新線は天白川を渡つて市內に入り熱田驛西方を迂回、東洋一の大高架線を渡つて新名古屋驛に乘り込むことに內定してゐる、問題の名古屋—京都間の路線については現在各案があつてまだ決定しないがその代表的なものは名古屋から桑名の北部を通つて鈴鹿峠を貫き野州に出で、また鈴鹿峠を避けて關ケ原または米原に出るといふのである、さらに京都驛問題と併せて高さをまし比叡へ抜けて京都で西北方に出で未定である、かくて京都から『北方案』と逢坂山、東山の南から伏見方面に出る『南方案』さらに南下して來た新幹線は高槻町附近阪を出た新幹線は阪急寶塚線およ

で現在線を淀川との中間から福知平野、大阪府下島飼村、味生村を經て現在線の

東淀川驛 で東海道線と西に渡り三階町に通つて新大阪驛に至る、これで現

は高さ十五米の高架で乘入れる驛丸列車のプラットホームは四線となり堂々たる近鐵的大停車場が實現する譯だ、また新神戸驛は市北驛千賀町附近と決定した、さて大阪を出た新幹線は阪急寶塚線および阪急神戸線を横斷、阪急神戸線に現在の東海道線に併行する『現在線案』の三案が考へられてゐる、新大阪驛は東海道線と立體交叉する現東淀川驛の大阪寄り宮原操車場附近と內定してゐるが、同驛構內は東西長さ三キロ、新線路を出た新幹線は山陽線の南に沿つて進み夙川附近で再びキロに及ぶ日本一の六甲山の隧道背山を溜り神戸の奧平野に出で新を通過山陽線沿つて山寄りを横切進み明石附近から路進路を横切り姫路に入り「姫路」『飾磨』『廣畑』三者の中心地點に新驛を設ける豫定になつてゐる、姫路を出た新幹線は山陽線に沿つて驛から離れ赤穗線に沿つて明石に入りそれから陰島迄の區間が未決定であるがうち福山までは近く決定を見る筈でこれによると明石から岡山縣下福川、伊里の兩村を過ぎ片山、伊部、賀登を經由西大寺町の北方を通過して岡山市平井に入る、市の南方字都線大本驛附近に「岡山驛」を設け、これより吉備町中庄村倉敷町玉島町を通り拔けて鴨方驛北方に出で笠岡町北部を經由し城見村から廣島縣大津野村に至る計畫線が內定してゐる、つぎに廣島までの殘るコースは福山南部から海岸線を進み尾ノ道市千光寺山を隧道で拔けて三原本鄕に至るものと豫想される

播州路 沿つて山寄りを横切進み明石附近から路進路を横切り姫路に入り「姫路」『飾磨』『廣畑』三者の中心地點に新驛を設ける

が、こゝからさらに須磨、明石北方を經過し隧道で拔けて神戸驛に入る

重要問題 として殘つてゐる終着驛は關釜連絡船の問題が附隨してゐるので當局では愼重に計畫を進めてゐるが下關で終るか或は博多まで延びるかは目下のところ明かでないなほ停車場問題については種々問題があり當局では決定まで發表を控へてゐるが大體「廿驛」前後となる見込みである、總工費五億六千萬圓、十五ケ年間の長い夢の計畫とされてゐる、彈丸列車の全行程をあと三割を殘して生れの新幹線一千キロの全貌がはつきり描き出されて日本の威力を示しつゝ着々として世紀の大工事が進捗されつゝある

蒸で山陽線の難關八本松、瀬野間の急勾配にぶつかるとなるが多分隧道を掘けて大きく迂回廣島市に入ると思はれる、續いて廣島市から可部線を横切り山陽線に沿つて北側を出で岩國の邊から北方に進み玖波から更に山ノ手を通つて杜野に至る、蒸から現在線に併行して新欽明路隧道を穿ち岩德線

〝鼻が高かつたぞ
半島の豐作〟
大野總監 議會の土産

【釜山にて 井上特派員發】歷史的臨戰議會の閉幕と共に二週間ぶりで重大要務を濟ませ廿二日釜山に上陸した大野政務總監は鐵道ホテルに少憩の一刻を割いて如何にも物軟かい物腰で いや、今度の東上は最初から風邪を引いたので弱つたよ といひながらも非常な元氣で記者團を引見、相變らず神經痛に病む右手をソフアにもたせてぼつぼつ臨戰議會の苦心談、臨戰議會の模樣を語り出した

いや、別に苦心した譯ではないよ、鑛産部は出來なかつたがこちらの註文だけは聞いて貰つたやうな譯さ、之で新陣容は整備した…なに、なにか新しい仕事でもやるのかつて、半島は前から內地よりも先に新らしいことをやつてるぢやないか、これからはたゞ新らしくやつていくだけだよ

心持ち紅潮した顏付で總監は半島の米について

うん、議會で米だけは鼻が高かつた、それに米が澤山穫れたと聞けば鼻は高くない人はないぢやないか、それに今年の志願兵の應募熱の物凄いのも議會では評判になつたやうだ、短かかつたが今度の議會は緊張そのものだつた、ひしひしと國民の決戰に應ぜんといふ氣分が充ち滿ちてゐたのは愉快に堪へなかつた、半島もこの意氣で總べて決戰體制に乘り換へなければならぬ……

と總監の一言々々は火を吐くやうだつた

日★曜★奇★襲

語る人西龜三圭氏

勅任課長として半島衞生界の主だつた西龜三圭氏が十八年ぶりに勇退した 備を拂けられた誰彼がひつきりなしに挨拶に來る日曜の官舍を訪ねると

『この官舍に十八年ゐたよ、もう後二年—二十年ゐると所有權はわしに歸するんだが…ハ、ハ、ハ、…そんなこと書きなさんなよ』

と近眼鏡の底で感慨深げに笑つた、內務省から總督府へと、五十八年の人生をひとすぢに科學を信じ衞生問題に傾けて來ただけに、官職を捨てるに何の執着もなかつただらうか、それでも住めば都だ、一枚の紙屑にさへ古き思ひ出はあらうし、あれやこれやと去來する感懷も一入深からう、五分刈り頭の細い白髮顎鬚が少し伸び、メリヤスシヤツの上に古びた上着を ひつ掛けて、野人然とした老科學者は

〝仕事〟に惚れねば損するゾ
『本府の主』半島へ餞の言葉

火鉢に兩足を掛けたまゝ

『この炭はおきんの』

と新しい炭を注ぎ足した

『なんの、鮒はこゝ三、四年やるだけで……うまくも何んでもないんだが、君のやうに新聞記者が騷ないし、野火を焚いて持つて行つた皿の牛肉を燒いて喰つて歸つて來た、美味かつたよ、後で話を聞くとはぜは零下に降つたら喰はんのださうな、わしの鮒なんてそんなものだね、野原の中を走り廻るくからだよ、それでもよく行くには行くね、何時だつたか正月の三日にはぜ釣りに行つたが、流石に寒さでぶるぶる顫へた、歸ると零下八度ですものと笑はれたが、氷を割つても割つても少しも釣れないだけだ、それでも日曜が來るとまた朝の四時には起きる、夜が明けるのが待てんね、役所の仕事もこのくらゐ熱がはいると能率も擧がるんだが、さうも行かんかー』

ふふと笑つて

『仕事に面白くなつてくれいつても駄目だよ、自分の方で好きにならなくちやア、鮒も仕事も同じだよ、このごろ人は利口だから仕事に惚れることを知らんのだね、損だな』

と瞼を落して火箸を執ると、足の下の火鉢の灰に何か字を書いてゐた、窓の外のポプラの梢からひらりひらりと最後の枯葉が散つた

反日戰線に汲々
敷十年、血の邦人會社は絶望
引揚げ邦人〝極東の英〟を暴露

【バンコック廿三日同盟】鶴見シンガポール總領事は廿二日正午國際列車でバンコックに到着したが同行の一邦人はシンガポールをはじめマレー半島における英當局の邦人壓迫狀況や殘留邦人の模樣について次の如く語つた

全マレーにはなほ三千名の邦人が殘留してゐるが資金凍結以來全然商賣が出來なくなり石原、日本鑛業、飯塚の三鑛山も遂に閉鎖のやむなきに至つてゐる、邦人經營のゴム農園および漁業は未だ續けられてゐるが資材が日本から輸入されぬため前途は全く絶望だ、英國側の邦人壓迫は猛烈を極め新聞通信は勿論のこと、普通の手紙も嚴重な檢閲を行ふため邦人が營々として築きあげた數十年の權益も全く水泡に歸してゐる現狀だ、最近英國側宣傳工作は異常な努力が拂はれてをり英宣傳省、經濟戰省の各分室の如きは多くのスタッフを擁して活躍を續け熱心に日本側のニュースを聽取し、一一これに對し反駁するなど躍起の宣傳振りだ、ダフ・クーパー英特使の極東における使命はシンガポールを中心に極東の全英領土が強固なる組織體として反日戰線を完成するにあるがこれは最近着々成功して來たやうだ、現に角ダフ・クーパー特使着任以來英國の態度は積極的となりボパム英極東軍司令官の如き最初は極東の戰爭は避けたいといつてゐたが最近では相當強き言動をなしてゐる、これは英國の極東戰備が整つたことを意味するものと思はれる

三十分しっぷ薬 デルモライツ

國婦で白衣勇士を慰問

廿三日、新嘗祭の佳日京城壽町後城台の國防婦人分會では井上、關氏が代表になり隣內卅餘名の兒童が龍山陸軍病院分院に白衣の勇士を訪問、可愛い慰問演藝を行つた 午後一時、演藝は〝松のみどり〟の踊りから始まつて紅葉日參〝父よあなたは強かつた〟の歌と踊りなど盛澤山の熱心な子供の演藝ぶりは白衣の勇士を喜ばせて三時散會した

土人も明治節を祝ふ
チモール便り

【横濱電話】パラオ、チモール間三千六百キロの新空路開設に活躍した航空局派遣調査長大久保武雄氏（上）は廿三日午後二時十五分第八回試驗飛行日航機で横濱空港に歸着したが同氏はチモールにおける英米の策動を左のやうに語つた

滯在中はポルトガルが蘭印から購入してゐた航空用ガソリンを押へたり和蘭が米國の飛行機と思はれるものがデリー灣の上空で威嚇飛行をしたりして敵性國家群の焦燥振りは相當なものだつた、ポルトガル政府は嚴正中立を堅持し日本を絶對信賴してゐる、滯在中一番思ひ出になつたのは明治節の日に領事館で黑岐領事を初めわれわれ一同在留邦人十五、六名が集合して君が代を唱和してゐたところ裸かに段平を帶びた土人がお祝品をもつて駈けつけて來て一緒に佳日を祝つてくれたことです

榮あり聖汗の奉耕
きのふ新嘗祭朝鮮神宮の御儀

嚴かに 秋の勞働を 神前に獻じ奉る廿三日新嘗祭の佳き日、灰色の空のもと 低く朝鮮神宮の聖域を包み、靈氣一入身にしむ午前十時、嚴肅なる新嘗祭の祭儀は執り行はれた、この日、板垣朝鮮軍司令官代理石谷少將、篠田城大總長、新貝遞信局長、中樞院顧問、川岸聯盟總長、矢野府尹等の參列員の外、とくに全鮮各地の神宮神饌畓で汗を流し奉耕した各道青年團員の榮えある參列の姿が目をひく、一同起立のうちに幣帛供進使眞崎學務局長は水野主典の先導で參進、御幣物辛櫃を中門內に遣き小笠調のたへなる奏樂のうちに開扉、額賀宮司以下の手により初穗をはじめ海山の幸を獻饌額賀宮司祝詞を奏し、幣帛供進使御幣物を辛櫃より出し案上に置き、額賀宮司御幣物を奉り幣帛供進使祝詞を奏し玉串を奉りて拜禮

王族御代拜 李海昌氏、公族代拜康弼祐氏、李聖默氏の玉串奉奠あり、朝鮮軍司令官代理石谷京城兵事部長、篠田城大總長、李家、朴、韓、伊東の各中樞院顧問、川岸聯盟總長、李王職長官等順次に玉串を奉りて拜禮、次いで朝鮮貴族總代李吉院副文官總代新貝遞信局長、武官總代石谷少將、各道々民總代古市京畿道內務部長、京城府民總代矢野府尹はそれぞれ玉串を奉奠し參列員一同拜禮、額賀宮司竹島權宮司玉串を奉りて拜禮し再び起る神樂歌たる小笠調の奏樂につれ御幣物、神饌を撤し閉扉、各參列者退下、續いて新參集所で直會の儀あり、同十時滯なく祭儀を終つた

部隊に時ならぬ花開く
本社主催、歌と踊りの慰問

本社では廿三日新嘗祭の佳き日に當り漢城券番の妓生三十二名から成る慰問隊を組織某部隊を慰問した、この日午前十一時衣川本社員に引率された慰問隊が到着するや雪模様にとざされた部隊內には一時に花が咲き揃つたやう、無聊に苦しむ兵隊さんたちに歡迎されながら特設舞臺に上つた花形妓生さんが妓生一同を代表して皇軍に對する感謝文を朗讀、拍手をもつて應へる兵隊さんの前に舞踊、歌謠、長生寶宴の舞など朝鮮情緒豐かな歌と踊りとを展開すれば、闊の勇士たちは大喜びで果ては舞臺に駈上つて飛入り勇士の歌や踊りが出るといふ賑かさ、がくて兵隊さんを心から樂ませた一同は慰問品一千圓を贈呈して午後三時引きあげた

本社寄託 國防献金（廿一日迄の分）

▲二圓四十六錢京城府芳山國民學校二年光山正雄▲廿圓元山郵便局氣付佐藤隊上野作太▲十圓黄海道平山國民學校五、六年修學旅行團▲二圓京城府南山國民學校秋原典子外一名▲八圓五十五錢京城府永登浦町三立製菓會社愛國班▲十圓江原道鐵原官田里金光雅也▲二圓九十錢京城府梅洞國民學校第三學年三組▲二十圓京城府本町二ノ三高木富▲三圓朝鮮第三十部隊山口隊副田伍長▲三圓同上森田彌祥▲三十六圓五十錢京城府光熙町六六號藥所從業員一同▲十圓江原道昌延原ウン▲二百圓忠南洪城郡右前道東國民學校三學年一同▲五十圓京城府本町一ノ五〇熊代信助五十圓（海軍へ）右同人▲三圓六十錢京畿道西面國民學校▲五圓京城路五ノ二三九白川雅萬▲五圓五十錢京城府獎忠壇長谷川病院婦人會▲京城府清雲國民學校二年二組一同▲五十圓京城府黄金町三ノ七一北川日出彌▲十圓京城府桜井町一ノ六三安賀純一▲二十一錢十六錢厚北延月國民學校兒童一同

日計九百二十八圓七十七錢也
累計十二萬六千三百三十圓
總計二十一萬五千六百四十七圓七十九錢也

皇軍慰問金

十八圓六十七錢也　卅圓京城府加町一ノ一〇〇長谷川政男▲十圓五十錢慶南泉鶴國民學校朝鮮神宮參拜團▲百圓京城府發川通二ノ八二富稿傭次

日計百四十圓五十錢也
累計八萬九千三百〇九圓十二錢也

豐國 火災保險 大阪本社・京城支店

關屋敏子女史

【東京電話】聲樂家關屋敏子女史は廿三日午前三時半品川區下大崎一ノ八六の自宅で心臟麻痺のため急逝した、享年卅八 女史は東京生れお茶の水高女、上野音樂學校卒業後大正十二年イタリーに赴き同國で修業、フローレンス氏から藝術章、又ボロニヤ音樂大學からは特別デプロマを授與され、昭和六年米國ハリウッドボールで日本樂壇人として最初の出演をなし、昭和八年にはイタリー各地においてオペラ『プリマドンナ』で日本人最初のオペラ五大歌劇に出演した、葬儀は廿七日自宅で告別式を行つたのち女史の郷里本松町で本葬が營まれる豫定

本社見學

（廿二日）▲慶南昌原郡昌原國民學校巳山雅夫氏以下二百二名▲全北金堤郡竹山國民學校權田隆氏以下四十一名▲全北完州郡鳳東國民學校須田健一郎氏以下廿六名▲私立秦三學校金井榮氏以下四十二名▲全北任實郡屯南國民學校木多正次氏以下八十一名

急特題話

☆……公定價格の世とあつて生きた牛にも丸公がつけられ目方賣りになつたのはもう先刻、袖の中に賣方、買方が手を隱して〝これのこれで何うでがす〟と取引した牛市風景は見られなくなつたが、さて困つたのは生産地の田舍でのこと

☆……何百貫とある大牛を何して目方を出すか秤などあらう筈がなく、腹の道は止むなくろりくと曳いて歸つて來るが、秤のある京城に近づくにつれまたぼちぼちと目方に自信がなくなり、折角買つた牛がまうからんでは馬鹿らしいとは人情？

☆……そこで牛の口を割つて鹽を投げ込み咽喉を乾かしては五升一斗と目方を殖すための水を無理矢理呑ませるさうな、お陰で足りない臓はますます太くなり牛は目方も見事に肥ゆ、牛の味はびつたりと不味くなるとは、牛でなくともやういけません

けふの天氣

京城地方 曇時々晴
仁川地方 概して曇り時々晴れ暖かい

鼻の惡い人は
—必ず頭が惡い—
◉輕手に治したい方へ 無代進呈

鼻が惡る人、年中鼻汁が出る人、鼻が詰る人、頭が常に重く鬱陶しい人、物忘れ惡く物忘れの甚だしい人、不眠症の人、蓄膿症、肥厚性鼻炎の方でお困りの方は是非ドクトル新療法の最新の治療法を御一讀下さい。鼻病の治療にはどんな療法が一番よいか、鼻病の見分け方、治し方、鼻病根治の秘訣等詳細明瞭に説かれてあります。希望者は『京城日報』で見たと記入しハガキで京城府本町ミナト製藥京城出張所へ御申込下さい。直ちに無代進呈致します。

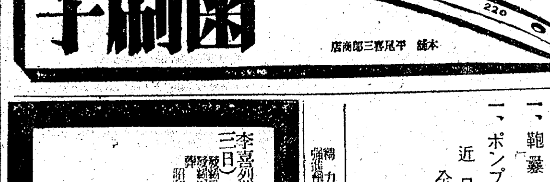

オカッラ 歯刷子

毛の硬さ
植ゑ方
柄の曲り工合
すべてに申分なく
齒の隅々まで
清掃出來る
理想の齒刷子

本舗 平尾賛三郎商店

特許 中根式ウヰンチ捲揚機
京城岡崎町
汽機汽罐高壓喞筒土木建築鐵工用機械工具
特許 新案 中根式コンクリート混合機
中根機械合名會社

檢眼無料（學生に限り）
本院本眼科にて檢眼す
◆檢眼◆ 眼科科長豫科醫上後先生擔任にて正確に視力を檢查して上げます
◆眼鏡◆ 三十餘年間の古き歷史を以つて熟練なる技術と精巧な機械を完備して弊部工場で正確に製造して上げます
京城驛前 セブランス病院
セブランス眼鏡部

東亞工業新聞
工業界の指標たらんとして誕生した科學と技術の日刊新聞です。先づ讀物を御覽下さい（見本送呈）文化的な廣告を歡迎致します、希望者は有期新聞名記入申出ありたし
（紙代一ケ月一圓二十錢）
本社・京城府南大門通四ノ六四 東亞工業新聞朝鮮總支社

工業用原料 砂銀造人石硅
半島硅石銀砂工場
仁川萬石町二ノ一四　御照會ヲ乞フ
本店 東京市下谷區中根岸町 近藤房雄商店

正確・堅牢・低廉
マツダ電氣時計
工場に 百貨店に 事務所に 商店に
マツダランプ直營
京城書店
京城府本町二ノ一〇六　電話（本局）五五三四

事務所開設御挨拶
拜啓愈々御清祥之段奉賀候陳者今般海運中央統制輸送組合ニ於テ當地ニ事務所開設ノコトニ相成候處當事務所ハ重要物資ノ輸送ニ關シ關係當局並ニ荷主各位ト連繋ヲ密接ニシ配船ノ調整運航能率増進上遺憾ナキヲ期スル次第ニ就テハ各位ノ御指導御協力ニ仍リ所期ノ目的ヲ達成致度ト存候間格別ノ御援助御引廻シ預リ度右御挨拶旁々御依賴迄如斯御座候 敬具
追而當事務所ハ清津府北星町二ノ二番地朝鮮運送株式會社清津支店二階内ニ設置致候間御承知被下度候

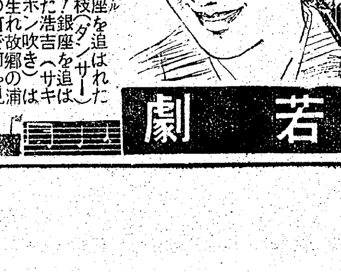

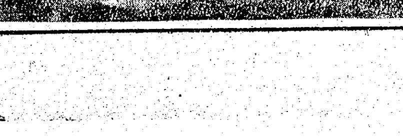

東寶
八十八年目の太陽
近日封切
大日方傳 霧立のぼる 花井蘭子 若原春江 大川平八郎 瀧澤英輔演出
銀座を追はれた光枝（ダンサー）は銀座を追はれた浩吉（サキソホン吹き）は！女の生れ故郷の町で何が！熱かの涙と感激を作り上げた男の感と見浦は
若劇

李喜烈氏以宿患今月二十一日（陰十月三日）午前一時別世茲以訃告
發靷日時 十一月二十五日午前九時
發靷場所 京城府高陽郡崇仁面彌阿里
葬地 京城府東崇町三番地ノ五自宅
昭和十六年十一月二十二日
嗣子 金洪朴
弟 金鍾昌
姪 金鍾來
友人總代 金基大
護喪 金完國
（各人名略）

強力強精劑 夢茸トニク

入荷御案内
一、鞄・囊の部 ファイバー鞄 赤玉フトン袋 非常持出袋 各種在庫豐富
一、ポンプの部 川本式打込ポンプ 正光式水槽附消火ポンプ
近日入荷豫定
全鮮總發賣元 株式會社 高居商店雜貨部
京城府黄金町二丁目 電話本局代表二九六二 振替京城四二二八

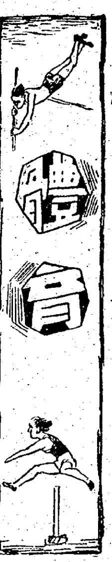

體育會

關東學生氷球大會を觀て

先づスピードから【中】

"脚力"の優秀な選手を待望

搭てここで朝鮮の氷球界のことを顧みながらこの大會で見た内容の諸點を朝鮮のそれと對照してその跡を檢討して見ようと思ふ

先づ第一にこの樣な試合に限らず一度でも對外試合を經驗したり觀たりした者には誰もが感ずる氷球に於ける最も根本的なスピードの問題である、勿論朝鮮の氷球人と雖もスピードを輕視してゐるのではなく良く〳〵感じてはゐるが、この數年來朝鮮の氷球が對外と接觸する機會毎に常にこの點に惱されながら未だに打開出來なかつた事である そこには種々な原因もあるであらうが試合に於ける勝負はスピードの點如何によつて決まり勝負の諸内容もスピードといふ條件の上に立つてゐる事は試合度毎に朝鮮軍が深く感じた事であると思ふ、或は若し朝鮮氷球界にもつとスピードの點に於いて優秀な選手が多ければ朝鮮氷球のレベルも全日本的になるのではないかと常に思ふのである

今度の大會でも明大が強いといふのもこのスピードにおいて他に勝るからでありDが防禦陣狹しと活躍するのも、鋭いダッシュも相手を自陣に誘ひ入れて逆襲をするのも皆スピードあつての話であつて早大に勝ち立大を降した早大が明大に七對〇で破れたのも實に明大のスピードを利用した自由自在なるベースの變化に抗し得なかつた點にある、凡ての戰局あらゆる技術も皆スピードを土台にして生れるのであつて如何に立派な策戰技術があつてもスピードなくしてはこれをそのまゝ驅すことが出來ないのである

この點から考へると朝鮮の氷球は對外的に見ても遲攻を相手として戰ふ場合には或る處まで喰ひ込むがそれが一段ペースの高い速攻に變ると全然手もつけられず破れて了ふ、スピードの落ちたペースの上に築き上げられた技は速攻の前には何の用をも成さないことを敢へて示してくれるのである

この好例は朝鮮の對外試合全部が示してくれるのであるが、殊に一昨年京城運動場リンクで行はれた鮮滿對戰が最もよく物語つてゐる、當時の朝鮮代表軍であつた全延禧軍は個人技においては相當優秀な選手が居り老練Gのリーダーを持つてゐたが惜しい哉スピードの點においては全滿洲軍に足を譲つてゐた。Cアントセヴイツチを中心とする滿洲軍の速攻の前には足も手も出せなかつた、それに自分のペースを滿洲軍のそれに同樣に引上げることが出來なかつたので全然實力といふものを發揮する餘裕を持たず試合全般を滿洲軍の支配下に委して了つたのである

勿論この全延禧軍の實力も唯朝鮮内に於て慣れた遲攻だけに適する技であつたからである、このことを最つと良く知るためにその反對の例を擧ぐれば今から約六年前に早大が京城に遠征した當時の事を考ふれば分るその當時早大は全日本で覇を唱へてゐた最強チームであつた、之を迎へた朝鮮では延專、龍利、鐵道と三チームが一日朝から清涼里リンクで三試合を行つたのである

第一試合を引受けた延禧軍は早大が戸外リンクに慣れず清涼里の粗氷に會ひスピード出す事ら遲攻策戰で對して來たので延禧としては敗したりとはいへ早大を最後まで追詰る大接戰を演じたのであるがその時早大も第二第三試合と進むにつれ清涼里の氷に慣れて試合を支配しながら難なく朝鮮軍を退けたのである

勿論その當時は内地に於ても左程スピードに於いて高度の發達を見なかつた時であつたから朝鮮等も少しでも氷が自分の方に有利であり相手が遲攻策戰である場合は互角の對戰をする事が出來たが今日から考へると眞に今昔の感多いものがある。處が數年前から神宮大會等内地でも戸外リンクを使用する機會が多くなつて室内から戸外への條件を克服し何時何處においても同樣の實力を發揮する習慣が出來た上に近年益々このスピードベースの問題が喧しく叫ばれこれが目立つて目に見える時唯獨り朝鮮だけがこのやうな氷球の發達から立遲れた感がするのである

この認識が知り切つてゐるこの點を深く悟りこの宿題を解決して優秀な脚力を持つ選手が揃へられる時初めて朝鮮氷球界が今の樣な低調から脱する時であり全日本の制覇にも乘出せられる時である

然らば朝鮮には脚力の點に於いて優秀な選手が全然居ないかと言へばさうでもない、過去は勿論現在でも鐵道のF深澤あたり脚力もありスピードもあり少し技に於いて老練味を加ふれば立派な選手である、延禧のF康、李(奭)あたりもスピード脚力に於いては見るべきものがある、この兩人は走法に於て矯正すべき點を有してゐる、普成のG白あたり條件を揃へなければ立派な條件の持主であるといへよう、正に朝鮮氷球界としては今後發達向上のためにはこの根本的な生命ともいふべき完全なる走法とスピードあるスケートの點から鍛養すべきであつてこれを疎かにしては到底望まれぬことである

勿論東京のやうに室内リンクを持たぬ朝鮮では結氷期が短いために完全なる基礎訓練の立場で技を磨くといふ事は元より至難であるが一方基礎問題の解決なくしては絶對に現狀から躍進することは出來ないことを考へて貰ひたい、仕方なく短期の結氷を有效に利用して冬季の戰術戰略をも研究するなり努力すべきであるが、それに夏季の條件であつて體力の點をも、スピードの條件である脚力の點をも充分考慮するのも打開の方法であらう、この樣なスピードの問題を考ふる時往年稀出を中心とした立大や現在の明大を見てもその優れた脚力を以つて自由自在に速攻遲攻を應用して相手のペースを亂し敵陣を攪亂して試合を自軍の意のまゝに支配してゐた戰法が想ひ出されるのである(東京にて沈亨燮)

全鮮一般拳鬪選手權大會

全朝鮮拳鬪聯盟主催の第八回全鮮アマチュア拳鬪選手權大會は全日本選手權大會の朝鮮豫選を兼ねて來る廿九(土曜)卅(日曜)の二日間に亘つて京城運動場特設拳鬪場で開かれる、アマチュア拳鬪界に良き機會が惠まれなかつた本年度の掉尾をかざる最大の鬪技會であるが、大會要綱は左の通り

鬪技級別=ジユニアフライ級(四八粁以下)フライ級(五一同)バンタム級(五四同)フェザー級(五八同)ライト級(六一同)ウエルタ級(六七同)ミドル級(七三同)▲競技方法『ヂユニアフライ級』より『ミドル級』迄七階級共勝拔式とす▲競技規定=全朝鮮拳鬪競技規則による▲計量=十一月廿八日(金)正午より午後一時迄の間京城鍾路中央基督教青年會館において行ふ(註)計量に遲れたる者は棄權と看做す▲組合せ=計量直後大會役員立會の上抽籤により組合せを決す▲申込方法=(イ)締切十一月廿七日(ロ)場所朝鮮總督府社會教育課内本聯盟宛(ハ)參加料不要

第十五回青年團籠球聯盟戰

第十五回青年團籠球聯盟戰は廿五日午後六時から京城鍾路中央基督教青年會館で開かれるが、これが參加は左の廿一團體である、なほ監督、主將會は廿四日午後七時から鍾路青年會社交室で開催【第一部】漢銀、京城府廳、延專、【第二部甲組】白鷹籠球團、惠專、遞信、京電【第二部乙組】總督府、織友俱、貯銀、鐵道、協成俱【第三部】殖銀、放送局アナウンサー團、殖協籠球班、京城籠球團、彰義俱

中等籠球選拔リーグ 協實が全勝

京城籠球協會主催中等籠球選拔リーグは協實、養正、中東三校の間に廿二日午後二時から京城鍾路中央基督教青年會館で擧行されたが協實が全勝の成績で優勝した

協實 47	(2126—2420)	44 中東
協實 55	(1639—2126)	47 養正
養正 65	(2936—3726)	59 中東

全京城優勝 第二回卓球試合

既報=普成卓球部主催の第二回全京城對全普成卓球試合は廿二日午後六時から京城黄金町卓球道場で行はれたが、全京城軍が戰式に際的な優勢を發揮、結局五—二で

尚武の闘魂 培つて三十年

陣之内道場創立記念武德祭

明治四十五年七月南山の山麓倭城台下に町道場を開設し若人の錬成を培つて尚武の歴史は茲に三十星霜を數へ門下生三千餘名を送つた陣之内雄氏は新嘗祭の佳き日廿三日午後零時三十分から京城府黄金町二丁目陣之内道場武德館で來賓父兄門下生三百餘名參會の下に創立廿九周年記念武德祭並に劍道大會を盛大に擧行した

この日大會に先立ち京城神社宮司祭司となつて莊嚴な武德祭を執行、國民儀禮のち少年部の大日本帝國劍道形、基本及び打込み動作、諸流試合に次で京城第一公立高女生徒による眼岸流薙刀形を終つて劍道大會に移り少年部高點試合から始められた

記録左の通り

◇少年部高點試合

一等、森田進(八人拔)二等、中村稔(七人)三等、荒井法治(六人拔)四等、馬場伸次(同上)五等、新井弘一(同上)星山武雄(五人拔)七等、中野治郎(四人拔)八等、大村定(六人拔)九等、齋藤和(同上)十等、木村富雄(同上)十一等、池田英一郎(同上)十二等、渡邊哲夫(同上)

◇青年部高點試合

一等、廣瀬正実(八人拔)二等、西村正弘(七人拔)三等、南田紀元(五人拔)四等、村越安男(三人拔)五等小黑長英(同上)六等、村田司之(同上)七等、坂越長平(同上)八等、岸川樹通(同上)九等、宮崎義夫(同上)十等、南宮榮一(同上)十一等、松本良太郎(同上)

【寫眞=武德祭と青年部の試合】

(全京城)

◇複式

(金村、金城) 3—2 (金海、金浜)

(安藤、原) 0—3 (高山、島本)

◇單式

玉村	1—3	金城
難波	3—2	高島
大谷	3—1	大山
金村	3—1	山本
小川	3—2	金海

職業野球戰

朝日18—0黒鷲

【東京電話】▲第一日 球場 後樂園 開始 十一時 終了 十二時卅分

朝日	470000007	18	黒鷲
黒鷲	000000000	0	

朝日=福士—伊勢川 黒鷲=近藤—清家

内堀選手歸還

【東京電話】職業野球巨人軍捕手として華しく活躍した内堀保選手は入營されたが北支に轉戰このほど除隊となり廿二日同チームに復歸した

細川輝、三宅東兩氏轉勤

曾て滿洲界に名を馳せた細川輝、三宅東兩氏(滿蒙毛織)は今回朝鮮毛織に轉勤

ラヂオ

廿四日(月)

朝 午前七・〇〇(東)時報▲七・〇一(東)『産業戰士の進軍』小畑忠良▲七・四〇天氣見込▲七・四一ニュース▲七・五〇(城)氣象通報▲一〇・〇〇(東)お話と音樂『力』山本睿枝▲一〇・二〇(大)『榮養の補ひ方』波多腰やす▲一〇・四〇(東)レコード▲一一・〇〇(東)朗讀と音樂『コモリウタ』栗田知常外

晝 正午(東)時報(城)默禱 他▲〇・〇五(東)1アコーデイオン合奏『銃を執りて』トンボペンド、2話山田辰次郎▲〇・三〇ニュース▲一・〇〇(東)劇『北條時宗』東京放送劇研究部▲二・二〇(城)『家庭教科の工夫』秋山四郎▲二・〇〇(東京)ヴァイオリン獨奏『アダヂオ』清野保子、2(仙臺)氣象通報▲二・二五(城)二『不眠症と安眠法』李重瀚▲二・五五(東)ラヂオ體操▲三・三〇ニュース・海上氣象▲三・五〇(東)職業紹介▲四・〇〇(東)藝能科教育に於ける形體の教育(一)山形寛▲五・〇〇(東)短歌の鑑賞(二)吉植庄亮

夜 六・〇〇(大)南太平洋の國々『佛印』帝塚山コドモ會▲六・二〇(東)シンプソン▲六・二五ラヂオメモ▲六・三〇(城)管絃樂『八つのロシヤ民謡』による組曲 京城放送管絃樂團【大邱】絃樂四重奏 大邱音樂同好會絃樂四重奏團▲六・五〇(東)農家の時間▲六・五五公知事項、天氣見込▲七・〇〇(東)時報、ニュース▲七・二〇(東)政府の時間▲七・三〇(東)われらのうた『東亞民族行進曲』東京放送管絃樂團▲七・四〇(東)落語『小粒』柳家權太樓▲八・〇〇(大)掛合義太夫『壽宴八景次郎兵衞道中膝栗毛』(赤坂並木より古寺の段迄)竹本相生太夫外▲八・四〇(東)ニュース歌謠『昭和元祿節』林伊佐緒外▲八・五〇(東)座談會『今年の稻作を顧みて』司會寺尾博外▲九・三〇ニュース他▲一〇・〇〇(東)時報他

第二 〇・〇五レコード▲〇・一五速成國語講座▲六・二〇お話『私達の科學手帳』(秋から冬へ)楊俊植外▲六・四〇コドモの新聞▲六・四五『健全な國民娯樂』白鐵▲七・二〇家庭歌謠指導李觀玉▲七・四〇講話『郷書の話』江村帝吾▲八・〇〇歌劇『笛の造化』府民劇樂壇中繼—ビクター歌劇團▲八・四五時局講座▲九・一五初歩國語講座 金永淳子

歌はぬ勝利 (69)

山中峯太郎【作】 高木清【畫】

母道(一)

篤は、紙燈の影に冊燈してある注意書を讀みとると、眉をひそめながら、重い口調で母に云つた。

『滿十六から廿五までの女子で、配偶者のないもの、學校に行つてゐないものが、申告するのです。公子は中途退學してゐるし、無職だし、これに記入して出さなければなりません。急に今、徴用されることもないでせうが、……』

『さう……』

『……』

篤も母も一緒に、また默りこんだきり『國民登録』といつた重い感じに打たれた。十六から廿五までの若い女性の職業能力が、國家的に調査されるのだ。これこそ『國民總動員』が、間もなく實行されるからではないか。當然、さう思はずにゐられない。若い女性たちも、いよ〳〵『職業戰士』として、職場から職事に參加することになる時期ではないか。繆子夫人は自分の年の『四十五』を、さらに、はつきりと思ひ出した。

——夫人は、あゝして自決して死後までも貞節をとつた。潔白な生涯が、それが決斷させた——

れを、ひそかに極めてゐながら篤の顔いろを、それとなく、うかがつてゐた。

篤は、父の死後から、すつかり憔悴しつゞけて、前よりも肥つてゐる母顔は、けれども、深みをたたへてゐて、今も瞳ぐみすると、眉をひそめたきり、もの靜かに云ふのだつた。

『もしも、徴用されるのを怖れて、そのために結婚を急ぐやうなのは、まるで卑劣なやり方ぢやないですか、やはりまだ。個人主義的な心理を、ぬけきれずにゐるのでせう』

繆子夫人は、別に強く反對もせずに、

『さうでせうね、でも、嫁に近ごろは早いのを、戀慕してゐるのぢやないの』

柔かに、さう云ふ母に、篤は、自分もおちついてゐる調子で、

『とにかく、これに記入してやりませう。公子は、しかし、どこへ行つたのですか』

『それが何とも、私にも云はずに、どこかへ出て行つてしまつたの。あんな風でも困ると思ふのだけれど……』

とはいへ、やはり『時局』のためではないか。わたしの今後の覺悟は、この篤を立派に卒業させてお國のために役だたせるのが、母の道でなければならない。そして公子を、……。

——公子を、どうするか。現に目の前に來てゐる、この申告票に公子のことを書きいれなければならない。『配偶者のないもの』とある以上は、結婚すれば、かうした申告は不要になる。といつて、家庭をもてば、徴用されなくてもみ、別に御奉公しなくてもいゝといふのではない筈。結婚するのも、子どもを生むのも、みんな、それによつてお國に役だつやうにするのが、これこそ、女の行くべき正常な道でなければならない。

篤と公子を結婚させるやうにと確かに遺言も同然であつたあの父の生前の希望を、今こそ先づ第一に打ちあけて、……。

繆子夫人は、今さうさから、こ

『なに、公子のことだから、もし徴用されたら、それこそ喜んで勤勞に出るでせう。あれは何でもやります。信頼してゐていゝです』

『さう、ついてはね、篤……』

母は、あらたまつた氣はひで、篤の名を呼んだ。

保護觀察所囑託保護司會同

京城保護觀察所管内(京畿、忠南北、江原)囑託保護司會同は廿四日午前十時から京城保護觀察所講堂で開く、當日は長崎所長挨拶の下にまづ宮本法務局長訓示があり次いで長崎所長の紹介事項囑託保護觀察者に對し更に詳細なる意見の檢討を加へ一人でも多く國家のお役に立てるべきである旨の指示があり、米原高等法院檢事、杉本京城地方法院檢事の講演があつて休憩、午後一時再開して中山保護司の座談會を開き同四時まで協議を重ねる

胃腸に トモサン
胸がやける 胃が痛む 胃が重苦しい 腹が張る 下痢が續く
二七〇錠 一円五〇 八〇〇錠 三円七〇 藥店でお求め下さい

青年期 老年期 活力増進と 神經衰弱患者に!!!
聯合ホルモンの劃期的新藥
コムポモルン
防力疾復進増的目とせる 特效新ホルモン劑!!
販賣元 株式會社 日本藥品洋行 大阪市東區道修町
製造元 株式會社 聯合ホルモン研究所

ピントの良い セミ・スター
4.5 ¥90ヨリ 3.5 ¥155マデ
スタアフレックス ¥二三〇
三大特長 (1)パララツクスの裝置 (2)出し入圓滑 (3)上下レンズの鮮鋭なるピント
(型録送呈) 上田寫眞機店 大阪心齋橋筋順慶町

純正二重劑 日染 ポレオン錠
適應症 齒槽膿漏 蓄膿症 癤疔 面疱 中耳炎 扁桃腺炎 其他あらゆる化膿性疾患
特徴 内服により血液、體組織へ殺菌性、抗菌性を賦與し以て病原菌を殺滅して治癒せしむるを特徴とす
製造發賣元 日本染料製藥株式會社 一手販賣元 株式會社 稻畑商店

家庭の常用藥 ますらを
體位向上

朝日海上火災
大阪北濱
取締役會長 岡崎忠雄
取締役社長 坂井常雄

治せ肺病 肋膜炎も同じ療法で
肺病、肋膜炎は醫藥のみで治るものでなく、自然の恩惠(日光・空氣・地氣)食物・精神・運動等の綜合療法に依つてこそ治るのである。しかし現在起きてゐる惡症狀は先づ薬の力に依つて其の進行を止め、治癒の促進を圖ることが大切である。「藥を買ふ買はぬ」は別として、どうしたら肺病が治るか、專門藥舗たる全國各地の有田ドラッグへ遠慮なく御相談せられたし、專賣所なき地方は發賣元大阪南區心齋橋南詰又は東京日本橋區通三有田ドラッグへお尋ね下さい
肺病でお困りの方は全國各地の有田ドラッグへ御相談下さい

斷食
高木式 『健康』 京城 早川斷食寮

風邪ひき易い方は
抵抗力が少ないからです。乾燥劑オリーゼはアスペルギルスオリーゼ菌に、特殊操作による紫外線を照射し、V・D(耐寒性のビタミンとも云はれる)を適度に化成させ、更に含まれてゐる強力菌糸酵素、カルシウム等との相乘作用は、特に結核病竈の石灰化、健胃整腸、虚弱體の強化、低抗力の増強などに獨特の効果を齎します。御愛用の上嚴正な御批判を乞ふ
乾卯新藥部 大阪・東京
オリーゼー錠劑

せきにパラコミン液

口紅 クロバー ホヽ紅
健康の色の紅 つゝましい色調

齒磨スモカ
タバコのみの

京日案内

講習生募集 タイピスト
ストーブ取付及
修繕調律 京城ピアノ店
印章と名刺
文房具卸商 東光堂
寫眞機
皮膚泌尿科 性病 鄭槿陽醫院
姙産 金榮熹
内科 好生醫院
犬猫の病院
性病科 皮膚科 婦人科 宇野醫院
タイピスト生徒
洋服地、裏地
牛馬診療 犬猫病院
公示催告
債權申出ノ催告

見習職工募集 京城製パン會社
女店員募集 丸善京城支店
採用
帝國纖維會社
事務員採用
求貸工場 榮進洋行
美容助手 東京美容院
日本映畫社員
經理係採用 熊斗商店 鷲梁津
工場員募集
日本窯業 京城所
タイピスト採用
採用 誠商會
特別案内
貸室 讓受 賣家 尋ね 店舗 雜件 求職 求職 看護 雇入

新興映畫 浪花館
二十二日ヨリ二十七日マデ 嘆きの花傘 浪曲映畫 安中草三郎

大陸劇場 十一月二十四日より
文化映畫 海軍兵學校 1,31 4,10 7,00
岡本八重子 1,55 4,35 7,25
美しき青春 12,01 2,40 5,20 8,10

京龍館改 城南映畫劇場
二十四日より二十六日まで 日本ニュース・文化映畫
尾州三勇士 漫才タクシー 萩寺の長七

東寶若草劇場
十一月二十一日ヨリ
文化映畫 2,55 6,15
とらんぷ譚 12,00 3,20 6,40
わが愛の記 1,15 4,35 7,55

松竹明治座
二十四日ヨリ三十日マデ
朝鮮樂劇團 1,50 4,25 7,00
君と僕 12,00 2,35 5,10 7,45

城寶
二十三日より三十日まで
君と僕
しろがね部隊
ミリアンショウ

朝日座
十一月二十四日より 大阪吉本興業 爆笑漫才陣

京日文化映畫劇場
二十日より廿六日迄
1 朝鮮ニュース
2 日映 麻の話
3 漫畫ミッキー
4 大毎東日 國土防衞の歌
5 朝日 釣一年川の釣
6
7 日本ニュース

東宝中央劇場
廿一日より廿五日まで
ニュース・文化映畫
情無嘆の樓語金 地中海

喜樂館
二十四日ヨリ上映
日本ニュース 文化映畫 無明有明大會

和信映畫館
1 日本ニュース
2 文化映畫 海南島
3 フキルムコムパクト
4 獨逸は馳る
5 ベルリン
6 日間の感激

京劇
二十三日—三十日マデ
罪なき罪 巾頭紫